O Escandalo da Reforma da Assistencia Só Encontra Similar no Famoso Caso da Revista do Supremo, Que a Palavra Insuspeita do Sr. João Mangabeira Classificava no Congresso Como o Maior do Mundo!

12 PAGINAS

Diario Carioca

100 REIS

Fundador: J. E. DE MACEDO SOARES

Anno VI — Numero 1.488 | Rio de Janeiro, Terça-feira, 13 de Junho de 1933 | Praça Tiradentes n.º 77

Bibliotheca Nacional
Rio de Janeiro
Cont. Legal

Bibliotheca Nacional
Av. Rio Branco

Um Verdadeiro Assalto ao Patrimonio Economico do Districto Federal!

A Interpretação das Leis Eleitoraes

No julgamento dos recursos das decisões das turmas apuradoras do pleito eleitoral no Estado do Rio de Janeiro, o Tribunal Regional tomou uma orientação liberal e justa, mas que não deve exaggerar sob pena de prejudicar gravemente interesses politicos em jogo.

Sem duvida o "judiciarismo" em face do jacto democratico da eleição, seria uma praga insuportavel. A justiça eleitoral move-se na orbita politica, mas em torno do centro do systema, que é o Codigo que a rege. A coherencia e a uniformidade de suas decisões dependem ha hierarchia de seus poderes, a qual tem de ser respeitada para que não se installe a balburdia, onde deve reinar ordem e justiça.

O Tribunal Eleitoral fluminense entendeu muito bem apreciar o pleito com a maxima tolerancia para as imperfeições, as pequenas irregularidades, os ligeiros defeitos que não descobrindo nenhum intuito de fraude, apenas revelassem a inexperiencia dos que intervieram no cumprimento da lei.

A grande eleição revolucionaria processou-se num ambiente de liberdade, de civismo e de honestidade, que impõe absoluto respeito pela manifestação da vontade popular nas urnas. Os juizes não se sentem com o direito de alterar os resultados finaes dessa manifestação a pretexto de nugas despreziveis, catando pulgas no leão.

Uma coisa, porém, é o judiciarismo das bagatelas, outra muito differente o respeito aos direitos alheios, mantendo-se a coherencia e o espirito da lei.

O Superior Tribunal de Justiça Eleitoral, em nada menos de duas decisões, prescreveu que os candidatos não podiam presidir as mesas eleitoraes nas respectivas circumscripções. Taes accordãos estão sendo religiosamente cumpridos em varios Estados, nos quaes têm sido invocados. O proprio Tribunal Eleitoral do Rio de Janeiro mandou que os juizes inferiores lhe respeitassem o decidido; comtudo quando lhe chega a vez de cumprir o determinado pela instancia superior, refuga allegando um liberalismo chocante com os imperativos legaes.

O sr. Oldemar Pacheco proferiu um voto discordando da opinião de seus pares, que além de juridicamente irrespondivel, foi politicamente prophetico.

Vejamos os factos. O Tribunal Regional, despresando as ordens do Superior Tribunal mandou apurar os votos de uma secção presidida por um dos candidatos. Aberta a urna, verificou-se que o partido desse candidato-presidente obtivera 35 legendas, emquanto os seus mais fortes concurrentes apenas lograram 27 e 20 listas completas. Na votação avulsa o candidato-presidente, que em nenhuma das 266 secções eleitoraes do Estado do Rio obtivera votação apreciavel, nessa que presidira fôra o mais votado, acima de todos os adversarios e de todos os seus proprios companheiros de chapa!

O facto mostrou immediatamente que sensata era a decisão do Superior Tribunal, prohibindo que os candidatos presidissem mesas eleitoraes; e que falso era o liberalismo do Tribunal Regional que abriu flagrantemente a porta para a compressão dos eleitores, victimados pela presidencia do candidato na propria eleição.

Não importa que em outras mesas presididas por candidatos, o facto não se tenha reproduzido. A lei se faz para relações normaes, prevenindo ou castigando erros e abusos.

Uma outra attitude do Tribunal Regional merece ser posta em pleno destaque pela significação moral e legal de que se reveste. Alludimos ao caso dos votos de individuos alistados fóra dos prazos, inhibidos por isso de exercerem o seu direito no ultimo pleito.

Em Vassouras o candidato sr. Horacio de Carvalho tinha cerca de 400 correligionarios nessa situação, já distribuidos pelas secções eleitoraes. Os seus fiscaes receberam instrucções para reclamarem das mesas que taes votos fossem tomados em separado, pois seriam fatalmente inquinados de nullos, não convindo pois que contaminassem as urnas de nullidade, misturando-se com os votos legitimos.

Esse escrupulo do illustre candidato foi devidamente apreciado pelo Tribunal, que, entretanto, annullou como o devia fazer, os votos irregulares das sobre-cartas em separado.

Agora temos, em Barra Mansa, votos com o mesmo vicio, mas onde os chefes politicos não tiveram os mesmos cuidados do sr. Horacio de Carvalho. Os eleitores illegaes votaram como os outros, puzeram os seus votos em promiscuidade na urna, já não se pode saber qual foi o exacto resultado do pleito em Barra Mansa.

Será valido o "voto" dado nessa ultima localidade quando foi nullo em Vassouras? Ficará prejudicado o candidato vassourense pela lealdade e honestidade de seu procedimento, emquanto é premiado o candidato de Barra Mansa pela sua negligencia ou esperteza no mesmissimo caso?

Dirá em resposta o Tribunal Regional: "numa especie foram dezenas de votos que impugnamos; noutra são apenas unidades ás quaes fechamos os olhos." Mas o criterio da justiça não é o numero nem o vulto dos suffragios. O criterio da justiça só pode ser o da lei, do espirito da lei, da igualdade dos cidadãos perante a lei.

O Codigo Eleitoral criou regras de direito, applicaveis e interpretaveis por poderes competentes. Evidentemente na applicação e na interpretação da lei, pode influir um espirito politico e social, infinitamente mais desejavel que os preconceitos classicos do judiciarismo. Comtudo, não devemos exaggerar o liberalismo da justiça eleitoral, a ponto de tranformal-a em denegação do direito, em evidente iniquidade, desmoralizando pela sua indisciplina e incoherencia os fundamentos de uma obra democratica que é evidente intuito de todos os brasileiros esclarecidos, defender e preservar.

J. E. de MACEDO SOARES

A APURAÇÃO DO PLEITO

Ainda as Irregularidades — Commentarios em Torno do Communicado do Secretario do Partido Autonomista — Redistribuição de Urnas ás Turmas Apuradoras

As surpresas da apuração do pleito do Districto Federal continuam a ser o assumpto no cartaz. Ninguem explica a causa da mudança operada nos resultados dessa apuração que, até certo momento, correspondia perfeitamente aos antecedentes do eleitorado carioca e á impressão que toda gente tinha do prelio civico e da dada occasião em deante, a situação foi-se toldando mysteriosamente.

A proliferação de legendas, a selecção ou preferencia por umas quantas urnas, a falha vigilancia destas, a inobservancia de mandamentos legaes, despertaram então a attenção dos que até ahi se despreoccupavam do assumpto e as interrogações foram surgindo no ar.

Para hontem foi convocada uma sessão extraordinaria do Tribunal Regional.

Fôra marcada para as 11 horas. Interessados e curiosos appareceram no Palacio Tiradentes e, emquanto não se reuniam os juizes, formavam-se grupos, em palestra. O assumpto, as eleições, a apuração. veiu á baila a entrevista ou communicado official do sr. Luiz Aranha, chefe do gabinete do ministro da Justiça e secretario geral do Partido Autonomista. Alguem commenta: o argumento de que, com physionomias risonhas, se regosijavam num transbordamento de enthusiasmo irreprimivel, os que não perdiam a opportunidade de applaudir a lisura do pleito e "depois da virada" veiu a gritar, é irrespondivel.

— Não é tanto assim, redarguem outro. Supponhamos, proseguiu, um partido que dispuzesse de sobrecartas eguaes ás officiaes, do escalante da força que guarda as urnas e da facilidade de entrar no local que as deposita. Aproveitar-se-ia do ambiente criado pelos applausos e da despreoccupação dos juizes, resultante dessa confiança generalizada, para fazer das suas. Não quero, nem de longe, continuou, levantar suspeitas e menos ainda accusações. Quero apenas mostrar que o argumento não é tão irrespondivel como parece.

Deante da resalva, o grupo concordou.

A's 12 horas e um quarto foi aberta a sessão e no curso della o sr. Oliveira Castro communicou que, na turma que preside, encontrou o enveloppe que remette os documentos do acto eleitoral da Gambôa sem a menor authenticidade.

Já anteriormente, como é do dominio publico, outra urna, de Tijuca, fôra encontrada com vestigios apparentes de violação.

A numeração seriada das sobrecartas não mereceu o devido exame, como não o mereceram as assignaturas ou rubricas appostas nas mesmas sobrecartas.

Na sessão de hontem o Tribunal não julgou os recursos. Não cogitou delles. A população reclama esclarecimentos. A opinião publica não está satisfeita.

REDISTRIBUIÇÃO DE URNAS

Na reunião de hontem, o Tribunal Regional fez a redistribuição de urnas, na seguinte ordem:

A' primeira turma: 5ª da Lagôa e 5ª do Engenho Velho; — A' segunda turma: 9ª do Andarahy e 2ª de Inhauma, — á terceira turma; 10ª de Piedade e 13ª de Gloria; — á quarta turma: 3ª do Meyer e 5ª de Campo Grande; — á quinta turma: 9ª do Engenho Velho e 8ª do Meyer; — á sexta turma: 5ª do Meyer e 5ª de Copacabana; — á setima turma: 8ª de Copacabana e 4ª da Gavea; — á oitava turma: 2ª da Lagôa e 13ª de São José; — á 9ª turma: 3ª da Piedade, 3ª do Rio Comprido e 1ª da Lagôa: — á decima turma; 6ª de Santo Antonio, 10ª de Engenho Velho, 4ª do Meyer e 9ª de Piedade. (Esta ultima urna foi aberta sabbado).

O Embaixador Macedo Soares Regressou Hontem

Sr. José Carlos de Macedo Soares

Regressou hontem, a São Paulo, pelo "Cruzeiro do Sul", o embaixador José Carlos de Macedo Soares.

Ao embarque de s. ex. compareceu grande numero de pessoas.

MINORATIVAS
BAÇO
PRISÃO DE VENTRE
FIGADO
NÃO PRODUZEM COLICAS

Mussolini e o Premio Nobel da Paz

PARIS, 12 (A. B.) — Os jornaes noticiam que o Premio Nobel da Paz será conferido esse anno ao sr. Benito Mussolini, "pelos esforços em pról da paz e pelo exito do Pacto de Roma".

Accrescentam as informações que o sr. Mussolini, até agora avesso a esta sorte de manifestações, aceitará desta vez e irá pessoalmente a Oslo, para receber o referido premio.

O "DIARIO CARIOCA" CONTINUA A ESCALPELAR O PANAMA' DA ASSISTENCIA

EMQUANTO FALTA ATE' ALGODÃO E IODO NOS HOSPITAES... — MAIS ESCANDALOS — APOSENTADORIAS COM NOMEAÇÕES VERGONHOSAS — UM MEDICO INVALIDO, REFORMADO DO EXERCITO, NOMEADO CIRURGIÃO — FILHOTISMO — LUGARES DE UM CONTO DE REIS PARA OS FISCAES DO SR. JONES ROCHA — PROSEGUIREMOS!

O edificio da Prefeitura

Tem causado a maior impressão no espirito publico a reportagem que vimos divulgando sobre a já famosa reforma da Assistencia Municipal.

São sem conta as cartas enviadas ao DIARIO CARIOCA, applaudindo a nossa attitude, em defesa dos interesses do Districto, e fornecendo-nos preciosas informações a respeito.

Um dos missivistas lembra-nos que, na lista enorme que publicámos domingo, de numerosos parentes do dr. Gastão Guimarães, incluidos, ultimamente, nos quadros de funccionarios da Assistencia, faltou o do terceiroannista de medicina sr. Benjamin Guimarães, sobrinho do mesmo sr. Gastão e, por isso, nomeado escrevente do posto de Copacabana, com 750$000 mensaes. Nesse caso, accresce que para essa nomeação se demittiu o antigo funccionario.

Outro informante pergunta por que, ao invés de cuidar de reformas, com extraordinario augmento de despesas, o dr. Pedro Ernesto não manda fornecer algodão e tinturas de iodo ao Hospital S. Francisco, onde os doentes nem têm com que ser pensados. E conclue declarando que, ao seu ver, a reforma é a pá de cal na vida politica do actual interventor carioca.

O que acaba de fazer-se na Assistencia Municipal é uma dessas coisas inacreditaveis que nunca se justificam. A nossa Assistencia precisava, realmente, de certos melhoramentos, mas a reforma a que acabamos de assistir só veiu prejudical-a. Foi peor a emenda do que o soneto. Como ella estava, merecia, pelo menos, os elogios de homens da estatura do professor J. R. Faure, que, depois da visita feita em 1930, ao Brasil, publicou, na "Prense Medicale" de Paris, um artigo em que a citava como um estabelecimento modelar entre as suas congeneres mundiaes.

Hoje, com a reforma, quem a elogiará, senão os aulicos do interventor?

MAIS ESCANDALOS

Em nossa edição de domingo, publicando varios casos de nomeações escandalosas, promettemos continuar nas nossas revelações.

O Interventor, tendo publicado uma nota de resposta aos nossos commentarios de sabbado, calou-se deante dos factos que, no dia seguinte, apresentamos de publico. E o seu silencio é mais uma confirmação ao que dissemos.

Estamos, pois, á vontade para continuar nas nossas revelações.

Comecemos. Foram afastados do serviço, declarados addidos em disponibilidade remunerada, antigos inspectores technicos da Assistencia, companheiros dedicados do actual director, Augusto Costallat, que por varios annos foi director, e Almeida Pires.

Para que? Para que, em seus lugares, fossem nomeados os drs. Gastão Guimarães e Rodolpho Abreu. E a Prefeitura, em consequencia disso, vae pagar

Sr. Pedro Ernesto

nada menos de quatro, ao invés de dois inspectores technicos (actuaes sub-directores).

APOSENTADORIAS COM NOMEAÇÕES VERGONHOSAS

A reforma aposentou varios medicos e funccionarios por contarem mais de 60 annos de edade. Mas tambem quem são os seus substitutos? São cavalheiros com muito mais de 50 annos. E convém frizar que a lei limita a edade dos nomeados para esses cargos em 35 annos.

Um exemplo? O do dr. Herculano Pinheiro, amigo inseparavel do dr. Julio Cesario de Mello, um dos proceres de mais destaque do Partido Autonomista, de que é chefe o dr. Pedro Ernesto.

INCAPAZ PHYSICAMENTE, MAS NOMEADO TAMBEM

O interesse politico acima, como sempre, do interesse collectivo... E' a regra, actualmente, nas nomeações da Prefeitura.

Vejamos. O dr. Braz Catalani é medico reformado no Exercito por incapacidade physica.

Mas é politico no Engenho de Dentro e deu votos ao dr. Jones Rocha.

Tinha direito, portanto, a uma recompensa... E esta quem pagou foi sempre o povo. O dr. Catalani foi nomeado cirurgião auxiliar da Assistencia, com ...... 9:600$000 por anno!

OS PARENTES

Não foram somente os parentes do dr. Gastão Guimarães os contemplados pela reforma. O filhotismo tomou aspecto impressionante.

Na lista dos nomeados, estão ainda os srs. Sergio Gomes, irmão do major Eduardo Gomes, como medico adjunto, com 9:600$000; e Arthur de Siqueira Cavalcanti, irmão do interventor de Pernambuco, sr. Carlos de Lima Cavalcanti, como medico assistente, com 21:600$000 annuaes.

OUTROS CASOS

Outros casos. São os das nomeações dos empregados Agenor Cabrera da Costa e Vicente Malho Martins. Ambos occupam hoje cargos de auxiliares de administração com ...... 12:000$ annuaes cada um. O primeiro era trabalhador, funccionando como auxiliar de escripta. O segundo era telephonista.

O motivo das nomeações? Se não é parentesco, é politicagem.

De facto, os dois vêm funccionando, ultimamente, como fiscaes do candidato Jones Rocha, junto ás mesas apuradoras, por conta, já se vê, dos cargos da Prefeitura, que lhes paga 2:000$000 por mez.

POR HOJE BASTA

Por hoje basta. Amanhã proseguiremos em novas revelações para as quaes chamamos especialmente a attenção do chefe do Governo Provisorio. E teremos, então, opportunidade de tecer ainda alguns commentarios em torno da nota do interventor, demonstrando cabalmente que tinhamos razão ao annunciar que a reforma veiu onerar, não apenas de dois mil e tantos contos, mas de muito mais, os depauperados cofres da Prefeitura.

De amanhã e á noite use
PO' DE ARROZ Roger Cheramy

"São Paulo" Companhia Nacional de Seguros de Vida
SUCCURSAL NESTA CAPITAL, AVENIDA RIO BRANCO N.º 131, 1.º ANDAR
Presidente: — DR. JOSE' MARIA WHITAKER

PARA QUE O MUNDO POSSA VOLTAR Á PROSPERIDADE

Inauguraram-se, Hontem, em Londres, os Trabalhos da Conferencia Economica e Monetaria

OS DISCURSOS PRONUNCIADOS PELO SOBERANO BRITANNICO E PELO MINISTRO MAC DONALD

LONDRES, 12 (Havas) — Quando o rei Jorge V se ergueu para pronunciar o discurso de abertura da Conferencia

Jorge V

Economica e Monetaria Mundial, todos os delegados das potencias lhe acompanharam o gesto e ouviram de pé a oração real.

"Senhores, disse o soberano. Nestes tempos em que por toda parte reina a angustia economica, é com um sentimento de profunda responsabilidade que vos apresento os meus votos de boas vindas ao meu paiz. Creio que é a primeira vez na Historia que um soberano preside a abertura de uma conferencia de todas as nações do mundo. Vejo com satisfação que se tornou possivel uma reunião desta natureza e confio em que o esforço commum proporcionará beneficos resultados.

AS BOAS VINDAS AOS DELEGADOS A' CONFERENCIA

"Desejo boas vindas aos representantes dos Estados membros da Sociedade das Nações. Sempre acompanhei os trabalhos da Sociedade das Nações com o apreço e o interesse mais vivos. Foi graças á preciosa actividade do Comité de Peritos que a Sociedade das Nações convocou a Conferencia e abriu-lhe o caminho. Sem a Sociedade das Nações, sem os ideaes que incarna duvido muito que esta grande assembléa se pudesse jámais reunir.

"Dou não menos cordiaes boas vindas aos representantes dos Estados que não são membros da Sociedade. E' com prazer que reconheço o espirito de mutua ajuda e cooperação que tem conduzido estas discussões.

"Quero ainda apresentar especiaes votos de boas vindas aos representantes dos meus Dominios e do meu Imperio das Indias.

O ESTADO INQUIETADOR EM QUE SE ACHA O MUNDO

"Senhores delegados: E' com a mais funda emoção que vejo ao meu redor esta angusta assembléa, que tão vasta parece e que representa uma concepção infinitamente mais alta da esperança e dos votos do mundo inteiro.

"O mundo acha-se num estado inquietador e é por isso, senhores, que começaes, a partir de hoje, a obra de restauração. A tarefa é pesada e só será ultimada á força de boa vontade e cooperação sincera.

"Senhores delegados: Estendo-vos a mão e de todo o coração desejo que os vossos esforços sejam coroados dos felizes resultados que todo o mundo espera com visivel impaciencia.

"Não procuro, de fórma alguma, dissimular a amplitude da tarefa que a Conferencia tem deante de si. Não obstante isto não impede que eu alimente a esperança de que se chegue a um accordo para bem das nações que soffrem o mal commum de que as estatisticas dos desempregados são prova esmagadora.

O GRAVE PROBLEMA DA DESOCCUPAÇÃO

O significado destas cifras e o que ellas representam de soffrimentos humanos, foram objecto nos ultimos annos das minhas preoccupações constantes e estou certo de que o mesmo cuidado tiveram todos os homens que têm sobre seus hombros responsabilidades do governo. Não creio que os homens que dirigem, neste momento, os destinos do mundo não possam, com os vastos recursos de que dispõem, assegurar o progresso material, e a civilização do universo. Esses recursos não só não diminuiram como ainda augmentaram com as ultimas descobertas e invenções. Chegou o momento de pôr ao serviço da humanidade a consciencia nova dos interesses communs a todos.

O PRIMEIRO PASSO PARA A REAÇÃO QUE SE IMPÕE

Inauguro esta conferencia com a firme convicção de que a consulta mutua é o primeiro passo para a acção que se impõe. E' com a attenção e o interesse mais profundo que acompanharei as vossas deliberações e faço votos para que os vossos trabalhos tenham como resultado abrir de novo deante do mundo o caminho da prosperidade e do progresso dentro da ordem."

O DISCURSO PRONUNCIADO POR MAC DONALD

LONDRES, 12 (Havas) — O sr. Mac Donald, presidente da Conferencia Economica e Monetaria Mundial, declarou, no discurso que proferiu na sessão inaugural de hoje: "Desejo a todos a mais cordial boavinda a Londres e espero que vossa estada será agradavel e, sobretudo, fecunda quanto aos resultados e que partireis depois de haverdes contribuido poderosamente para o bem-estar da humanidade. O objecto de nossa reunião é de importancia innegavel. Sua Majestade abriu a Conferencia com um discurso no qual fez uma viva apreciação de nossos trabalhos e manifestou o grande desejo de vos ver chegar a um resultado feliz. Proponho apresentar em vosso nome, ao Soberano a expressão de nossa gratidão pela honra que nos deu e pelo interesse que manifestou pelas questões que se nos apresentam.

SESSENTA E SETE GOVERNOS REPRESENTADOS NA ASSEMBLÉA

"Sessenta e sete governos, dos quaes dez não fazem parte da Sociedade das Nações, foram convidados a tomar parte na Conferencia. A importancia que se attribue a este certame está demonstrada pelo facto de que todas as nações convidadas se fizeram representar. Esta sala abriga, hoje, o maior numero de personalidades e de autoridades que já se poude reunir em um mesmo recinto. Ha varios annos a vida economica do mundo soffreu um abalo e este teve como resultado o fechamento de fabricas, a limitação do emprego da mão de obra e a reducção do nivel de vida. Alguns Estados ficaram a dois passos da bancarrota e outros vêm enfrentando, de anno para anno, orçamentarios deficiarios. A organização do commercio internacional, de que dependem o vigor das vidas humanas e a prosperidade das nações, foi se resentindo da perda constante de mercados. Embora continuasse a existir a mão de obra que pudesse abastecel-os, essa mão de obra não vinha sendo aproveitada. Todos os meios para nos encaminhar á prosperidade existem, mas não estão em funccionamento, e, por isso, enfraquecem cada vez mais. Um simples golpe de vista sobre os factos surpreendentes de que somos testemunhas é sufficiente para revelar a amplidão dos problemas que se nos deparam e orientar, ao mesmo tempo, o pensamento para os pontos de connexão entre elles.

A QUE'DA CONTINUADA DOS PREÇOS DOS PRODUCTOS

"A partir de 1929 os preços vêm caindo e permanecem bem abaixo do nivel em que á producção póde ser compensadora. Além disso a baixa se operou de maneira irregular, prejudicando as relações normaes que são o "pivot" da actividade economica. A quéda dos preços aggravou consideravelmente as dividas mundiaes em 1932, em comparação com 1920. A producção das materias primas diminuiu de trinta por cento, o intercambio entre o campo e a cidade soffreu uma diminuição tragica; a reducção das rendas nacionaes caiu sériamente em todos os paizes e em alguns delles essa reducção attingiu a quarenta e cincoenta por cento.

UMA DESORGANIZAÇÃO QUE NÃO PODE CONTINUAR

A situação tornou-se mais aguda com as restricções tarifarias, as quotas de importação e o controle das moedas. A crise geral de 1929 a 1932 levou o intercambio internacional a menos de tres quartos de seu volume e a mais ou menos metade de seu preço. O padrão ouro foi sendo abandonado de maneira mais generalizada que já se constatou em tempo de paz. O numero de desempregados augmentou até que a cifra mundial chegou a trinta milhões, segundo publicação do Departamento Internacional do Trabalho.

"Essa desorganização tragica não póde continuar".

A QUESTÃO DAS DIVIDAS DE GUERRA

O sr. Mac Donald passou a alludir notadamente ao problema das dividas, que a seu ver não podia ser tratado nessa occasião, visto ser evidente que a Conferencia Economica e Monetaria Mundial não estava constituida de maneira que pudesse estudal-o e resolvel-o. Todavia era preciso que as nações o encarassem sem demora e que a obra iniciada em Lausana fosse levada a cabo, afim de que essa questão tão debatida ficasse resolvida de uma vez, á luz das condições actualmente em vigor no mundo.

"A presente Conferencia" — proseguiu o primeiro ministro britannico — "constitue uma consequencia dos trabalhos realizadas em Lausana. Na verdade problemas que figuram em nossa ordem do dia apresentam, sob certo ponto de vista, caracter mais grave, tanto no dominio politico como economico. Certos circulos chegaram mesmo a aconselhar o adiamento da reunião até ao momento em que as circumstancias fossem mais propicias ao successo."

CONTRA A POLITICA DE PROTECÇÃO NACIONAL

O orador assignalou que uma das causas mais sérias e mais recentes da crise residia na politica de protecção nacional a que algumas nações foram forçadas a recorrer, e, até certo ponto, á pressão que ameaça aggravar ainda a estagnação geral do commercio mundial e reforça os factores que augmentaram a desordem.

"Se deixarmos o mundo restabelecer-se pelos seus proprios recursos sem esforço internacional e sem accordo de cooperação quanto durará o "processus" de restabelecimento? Por que sombrios abysmos a depressão actual terá que passar ainda?" — pergunta o sr. Mac Donald, e accentua: "Quem examinar factos e acompanhar a evolução não póde duvidar um só instante de que a experiencia dos ultimos annos provou ao mundo moderno que toda a politica economica e puramente nacional é uma politica de empobrecimento dos outros paizes, e que prejudica egualmente aquelles que a seguem. Nenhuma nação poderia enriquecer em detrimento das demais. No dominio da politica o nacionalismo póde ser elemento essencial á liberdade: no dominio economico, o nacionalismo que pretende bastar-se a si proprio não favorece a prosperidade e o progresso. Quanto mais conseguirmos em pról da unidade economica do mundo e quanto mais cada nação aproveitar da cooperação internacional, tanto mais depressa chegaremos ao reerguimento nacional e o povo que vela pelos proprios interesses no espirito internacional figurará entre os primeiros não só sob o ponto de vista espiritual, mas ainda quanto á prosperidade material.

"Estamos pois reunidos para seguir o melhor dos dois caminhos: o do entendimento internacional, inspirado no exemplo da conferencia de Lausana."

PROPOSTAS PRATICAS E NÃO DEVANEIOS THEORICOS

O sr. Mac Donald conclue: "Creio exprimir o modo de pensar do conjunto dos delegados presentes dizendo que não viemos aqui para discutir simples theorias, mas para apresentar propostas praticas, afim de remediar necessidades imperiosas. Convido pois cada uma das delegações a apresentar as suas propostas em termos praticos, afim de que possamos abordar sem perda de tempo o exame do que póde ser traduzido em actos. Que essa Conferencia dê ao mundo coragem e confiança; que possa ella marcar o fim dos annos de incerteza e o fim das politicas que provocaram a situação afflictiva de hoje."

FORAM ADIADOS OS TRABALHOS DA ASSEMBLE'A

LONDRES, 12 (Havas) — A Conferencia Economica e Monetaria Mundial adiou os trabalhos para as dez horas e trinta minutos de amanhã.

As Primeiras Providencias Tomadas

LONDRES, 12 (Havas) — A sessão da conferencia economica foi reaberta ás dezeseis horas e vinte e cinco minutos. O presidente deu a palavra ao sr. Figueirôa, que leu o relatorio da commissão de verificação de poderes e pediu a certas delegações, notadamente a da Argentina, que precisassem os poderes que as autorizavam a assignar os actos e resoluções approvadas pela Conferencia. O relator convida em seguida o comité economico e financeiro e o comité de communicações e transito da Sociedade das Nações, a Repartição Internacional do Trabalho, o Banco de Ajustes Internacionaes e o Instituto Internacional de Agricultura a participar dos trabalhos da conferencia, a titulo consultivo.

O relatorio da commissão de verificação de poderes foi approvado por unanimidade.

O sr. Mac Donald propoz, finalmente, que a mesa da conferencia fosse composta de representantes dos seguintes paizes: Argentina, China, Tcheco-Slovaquia, França Allemanha, Mexico, Hespanha, Suecia, Estados Unidos, Russia, Canadá, Hungria, Italia, Japão e Hollanda. Essa suggestão foi igualmente approvada por unanimidade. A sessão foi levantada ás dezeseis horas e quarenta minutos.

Gypsum brasiliense
para dentição nas crianças.

O Aviador Skarznski Chegou a Buenos Aires

BUENOS AIRES, 12 (União) — O aviador Skarzynski, que hontem por volta das 15 horas, desceu em Palmar, foi alli recebido pelas autoridades diplomaticas e consulares do seu paiz, por numerosos membros da colonia poloneza e autoridades argentinas.

No percurso de Porto Alegre para esta capital gastou o aviador Skarzynski 5 horas.

OS ULTIMOS RESULTADOS DA APURAÇÃO DO PLEITO

São os seguintes os resultados conhecidos dos candidatos mais votados, na apuração realizada até a presente data:

	Candidatos	Partidos	Resultados anteriores	Resultados de hontem	TOTAL
1	Henrique Dodsworth	Economista	21.657	586	22.243
2	Jones Rocha	Autonomista	20.394	623	21.017
3	Amaral Peixoto	Autonomista	19.075	520	19.595
4	Ruy Santiago	Autonomista	18.858	593	19.451
5	Miguel Couto	Economista	18.073	510	18.583
6	Pereira Carneiro	Autonomista	16.401	553	16.954
7	Sampaio Corrêa	Avulso	16.602	395	16.997
8	Leitão da Cunha	Democratico	15.883	523	16.406
9	Waldemar Motta	Autonomista	15.927	448	16.375
10	Olegario Marianno	Autonomista	14.923	456	15.379
11	Bertha Lutz	Autonomista	13.892	343	14.235
12	Salles Filho	Autonomista	13.730	286	14.016
13	Placido de Mello	Autonomista	13.198	393	13.591
14	Adolpho Bergamini	Democratico	12.888	393	13.281
15	Caldeira de Alvarenga	Autonomista	12.897	355	13.252
16	Georgina A. Lima	Avulso	12.504	323	12.827
17	Morart Lago	Economista	11.065	351	11.416
18	Rodrigo Octavio	Economista	10.763	303	11.066
19	Heitor Beltrão	Economista	10.703	266	10.969
20	Figueira de Mello	Economista	9.668	297	9.965
21	Oliveira Passos	Economista	9.101	264	9.365
22	Astolpho de Rezende	Democratico	9.072	289	9.361

Foram apuradas, hontem, as seguintes secções: — 5.ª da Lagôa; 3.ª e 8.ª do Meyer; 7.ª da Piedade; e 8.ª de Copacabana. Deixou de ser apurada a 5.ª secção do Engenho Velho por terem votado officiaes do Exercito em transito, sem se terem tomados em separado os respectivos votos.

A BUROCRACIA NO MINISTERIO DO TRABALHO

Patentes de invenções que são dadas após de... — Os processos de marcas com dois annos de andamento á espera de uma solução!...

Ministerio do Trabalho

Por essas columnas nos temos batido, contra a burocracia existente nas repartições publicas, para a solução dos requerimentos e processos de seus expedientes.

E' lamentavel o systema usado, e urgem providencias no sentido de ser uniformizado este serviço.

Com a criação do Ministerio do Trabalho, as diversas secções do Ministerio da Agricultura passaram deste para aquelle, e entre ellas contam-se as secções de patentes e privilegios de invenções, secções estas já notaveis pela sua enfadonha burocracia. Com a mudança do rotulo, era de esperar, que se désse a melhoria nos serviços; mas, pelo contrario, as difficuldades são tantas que, quando os interessados não têm grandes conhecimentos, terminam abandonando os seus processos. O mesmo, porém, não acontece com outros que, muitas vezes a espera de uma solução, vêm seus negocios ameaçados de levar a vida inteira sem solução por unica culpa da burocracia existente naquelle Ministerio.

Temos em nossas mãos um dos presentes casos, que ha dois annos encontra-se de mão em mão e presentemente segundo informações do registro de expediente, encontra-se o processo em mão do sr. ministro, ha nada menos de tres mezes e tanto para uma solução definitiva, solução essa, que está causando serios prejuizos aos interessados.

Urge uma providencia, para pôr fim a estas burocracias, que na Republica Velha tinham razão de existir, porque todos os seus methodos eram confusos...

NO FORO MILITAR

JULGAMENTO E SUMMARIOS DE CULPA NA TERCEIRA AUDITORIA DE GUERRA

Está marcado para hoje, ás 13 horas, na Terceira Auditoria de Guerra, o julgamento do segundo official da Secretaria do Collegio Militar desta capital, João Araripe Macedo, denunciado como incurso nas penas do art. 178 do Codigo Penal Militar.

— Serão summariados hoje, nessa Auditoria, os soldados João Soares da Silva, do 2º R. I. e Altamiro Casemiro Pereira e Gabriel Tavares de Mello, ambos do 1º R. C. D.

TRIBUNAL DO JURY

O JULGAMENTO DO CAPITÃO ARISTEU CATÃO MAZZA

Sob a presidencia do juiz Mangarinos Torres, reuniu-se hontem o Tribunal do Jury, com a presença do promotor Rufino de Souza e do escrivão Henrique Meyer.

Foi apregoado o réo, que compareceu em companhia do seu advogado Clovis Dunshee de Abranches.

Terminada a leitura do processo, o promotor iniciou a accusação, analysando, minuciosamente, os autos e terminou pedindo o condemnação do réo.

Falou, então, o advogado de defesa, que, com citação de autores e a prova dos autos, procurou mostrar ao Tribunal que o réo agiu com completa perturbação de sentidos.

O julgamento só terminou muito tarde, com o seguinte resultado:

Quéda desastrada

Ao descer de um trem na estação de Mangueira, hontem, a noite, foi victima de um lamentavel accidente, o mecanico Henrique Avellar, de 28 annos, solteiro, morador á travessa B n. 38, em Inhauma. O infeliz que soffreu fractura da base do craneo, foi soccorrido pela Assistencia do Meyer, e depois transportado para o Hospital de Prompto Soccorro, onde foi internado.

CLINICA DE VIAS URINARIAS
Dr. Samuel Kanitz
Membro da Sociedade de Urologia da Allemanha, ex-assistente dos professores Lichtemberg, Lewin, Joseph de Berlim e Haslinger de Vienna. Especialista : em doenças dos Rins, Bexiga, Prostata, Urethra. Doenças de Senhoras. Diathermia. Ultra Violetas. Consultorio : 7 de Setembro, 42, Sob., das 13 ás 17 horas. Phone : 4-4493.

DR. JOSE' DE ALBUQUERQUE
Doenças sexuaes do Homem
Diagnostico causal e tratamento da
IMPOTENCIA EM MOÇO
Rua 7 de Setembro, 207, de 1 ás 6

Os desmandos do Prefeito de Valença

Por um golpe de força empossa na directoria do Syndicato de Construcção civil elementos estranhos á classe e na maior parte funccionarios da Prefeitura local

Recebemos de Valença, Estado do Rio, a carta que abaixo transcrevemos:

"Valença, 8 de junho de 1933 — Presado sr. director do DIARIO CARIOCA — Saudações.

Leitores constantes que somos do vosso conceituado jornal, o mais legitimo defensor dos direitos dos opprimidos, vimos por meio desta pedir agasalho em vossas bem orientadas columnas, para o facto que passamos a narrar:

Com o predominio da revolução, as classes desprotegidas se viram beneficiadas com algumas leis que as amparam.

Acontece, porém, que, nem em toda parte ellas são rigorosamente cumpridas, trazendo, com isto, dissabores aos que de boa fé se deixam levar pelos representantes das autoridades, responsaveis pelo exacto cumprimento das mesmas.

Aqui, em nosso Municipio, têm se dado factos que por sua natureza, merecem um pouco de attenção dos srs. ministro do Trabalho e interventor do Estado do Rio, afim de ser posto cobro aos desmandos do actual prefeito, que pretextando "protecção" aos humildes operarios, explora-lhes a boa fé, praticando actos contrarios á seus mais legitimos interesses.

Existe neste Municipio o Syndicato dos Operarios em Construcção Civil, em cujo estatuto, no seu artigo 3º, somente permitte que a elle se filiem, os verdadeiros operarios que de facto exerçam sua profissão; entretanto, não querendo o sr. prefeito que os funccionarios da Prefeitura não fossem syndicalisados, fez com que os mesmos se filiassem ao supra-citado syndicato, tornando-os, por um golpe de força, os actuaes directores para, indirectamente, tornar effectivo, um verdadeiro controle nas resoluções ficando, os verdadeiros membros do alludido Syndicato, sem voz activa, nas hypotheticas assembléas que a "directoria" realiza.

Com as regalias concedidas ás classes trabalhadoras, em se fazerem representar na Assembléa Constituinte, ficaram os Syndicatos na obrigação de apresentarem um representante, que em dia previamente marcado, terão de eleger os futuros representantes prossionaes á Assembléa.

Como consta, nas rodas operarias deste Municipio que o representante do nosso Syndicato será o "presidente" do mesmo, de accordo com meia duzia de interessados e como o referido "presidente" nunca foi operario em construcção civil e sim chauffeur, que abandonou para ser fiscal da Prefeitura, achamos que o verdadeiro representante deve ser escolhido, não só da inteira confiança da classe, como sua escolha deve ser feita numa verdadeira assembléa legalmente constituida e sem a farça da acclamação, processo ultimamente usado, para amedrontar os incautos.

Cumpre salientar, que os demais destacados membros da "directoria" são, justamente, os funccionarios da Prefeitura, doceis aos caprichos do sr. prefeito e que nunca exerceram profissão como operarios.

Para não tomar o precioso espaço do vosso jornal, aqui ficamos, certos de que seremos por vós defendidos, naquillo que achamos que de direito nos pertence e nos querem arrebatar, com uma politicalha nojenta, visando, sómente, fins pessoaes.

Com os protestos de nossa estima. — Cdos. Ams. gratos — João Mattos de Souza, Estevam Ricardo Ferreira, Sebastião Siqueira, Gabino Manoel da Silva, Leandro Cardinelli, Luiz Kelmer Filho, Sizanno Osorio da Fonseca".

UM TELEGRAMMA ENVIADO AO MINISTRO DO TRABALHO

Sobre o mesmo caso foi enviado ao ministro do Trabalho, o seguinte telegramma:

Um protesto lavrado pelos operarios da Construcção Civil de Valença, contra os desmandos da actual directoria eleita e empossada, segundo affirmam os mesmos, pelo prefeito deste Municipio.

Ao sr. ministro do Trabalho, foi enviado o seguinte telegramma:

"Exmo. sr. dr. Salgado Filho, ministro do Trabalho — Rio. — Os abaixo-assignados operarios, pertencentes ao Syndicato dos Operarios em Construcção Civil, do Municipio de Valença Estado do Rio, na impossibilidade de fazer prevalecer os direitos que lhes assistem previstos nos estatutos, vêm perante v. ex., mui respeitosamente protestar contra a intromissão indebita do prefeito deste Municipio, que tendo se arvorado em dirigente do mesmo Syndicato, nelle inscreveu individuos estranhos á profissão tornando-os os actuaes directores.

Valença, 7-6-933. — (a.) João Mattos de Souza, Estevam Ricardo Ferreira, Sebastião Siqueira Filho, Leandro Cadinelle Gabino Silva, Luiz Kelmer Filho e Antonio Garcia".

Direito e Justiça

O illustre juiz de direito da 2ª Vara Civel, dr. Saboia Lima é, sem duvida alguma, um espirito culto, perfeitamente integrado nos novos aspectos que a actualidade vem imprimindo ao direito, de forma que as suas sentenças são sempre recebidas, nos meios forenses, com o sabor de novidade. Ha dias, este illustre magistrado, em bem desenvolvida sentença, applicou a um caso concreto as disposições contidas no Dec. 22.627, de 7 de abril de 1933, denominado **Lei da Usura**.

A somma ponderavel de interesses que a applicação deste decreto fére, com as suas disposições verdadeiramente revolucionarias, desperta, em torno da sentença do dr. juiz da 2ª Vara Civel, os mais antagonicos commentarios.

Os argumentos manejados pelas correntes divergentes — pro e contra a applicabilidade do dec. 22.627, são de duas ordens: a primeira — a revolucionaria acha que, em regime discricionario, não cabe ao Poder Judiciario apreciar os actos do Poder Executivo e Legislativo, enfeixados nas mãos do Dictador; a segunda tradicionalista, que se bate pelo respeito integral dos direitos adquiridos, direitos esses, dizem elles garantidos pela Lei Organica do Governo Provisorio.

O illustre julgador, que se filia á primeira corrente, é de parecer que basta a lei promanar de um governo de poderes discricionarios, para se fugir á indagação da preliminar da constitucionalidade. Os interesses individuaes devem estar subordinados ao interesse commum e interesses da Patria, diz o illustre magistrado, em sua sentença.

No emtanto, allegam os segundos, que o dispositivo da Lei Organica do Governo Provisorio é insophismavel, quando procura cercar com todas as garantias o direito que adquirido. O art. 6 da mesma lei diz que continuam em inteiro vigor e plenamente obrigatorias as relações de direito privado, constituidas na forma da legislação respectiva, e garantidos os respectivos direitos adquiridos.

E de outra forma não se tornaria possivel o funccionamento de um governo, respeitador das normas do regime capitalista, si não olhasse com acato o principio da irretroatividade das leis, pedra angular dos demais direitos. Outra solução seria descambarmos para novas conquistas sociaes ..

A argumentação de que a lei da Usura foi expedida para minorar a situação da lavoura, cheia de serios compromissos e impossibilitada de satisfazel-os, tambem não procede. Si a situação da lavoura era, antes, precaria, agora o é ainda mais. O credito retraiu-se. A prova está na alta dos titulos da divida publica, indice da sua procura, isto porque o emprego de capitaes, com garantias reaes, já não inspira confiança.

Falha no terreno juridico, inefficaz no economico, a lei da usura não exprime e não satisfaz as necessidades do momento brasileiro.

Dessa sentença certamente haverá recurso para o Tribunal Superior. A Côrte de Appellação terá, então, opportunidade para pronunciar-se sobre a retroatividade da lei, que o illustre prolator da sentença julgou legitima.

Todavia, como é notorio, a Côrte de Appellação tem negado cumprimento ao dispositivo da lei que criou o recurso de revista cerceiador, do até agora intangivel principio da irretroatividade das leis.

Assistiremos, assim, ao choque de duas orientações antagonicas — a dos nossos dias, a renovadora, — e a tradicionalista.

Os meios forenses ficam, pois, ansiosos, á espera da decisão da Côrte de Appellação, cuja importancia é inutil encarecer.

LIVRARIA ALVES
Livros collegiaes e academicos, RUA DO OUVIDOR, 166.

Officinas do
DIARIO CARIOCA
Faz composição de linhas de linotypo em qualquer medida Corpo 6. 8. 10. 12. 14. 24 e 36. Presteza e perfeição.
Encarrega-se tambem de impressões de jornaes, razões, livros, estatutos, etc.
PRAÇA TIRADENTES, 77 (Terreo)
TELEP 2-0824
O sr. Eduardo Ferreira é a unica pessoa autorizada a fazer os recebimentos e negocios desta officina.

Commemorando o Maior Feito da Marinha Brasileira

FORAM IMPONENTES AS FESTIVIDADES REALIZADAS EM HOMENAGEM A' DATA MAXIMA DA NOSSA MARINHA

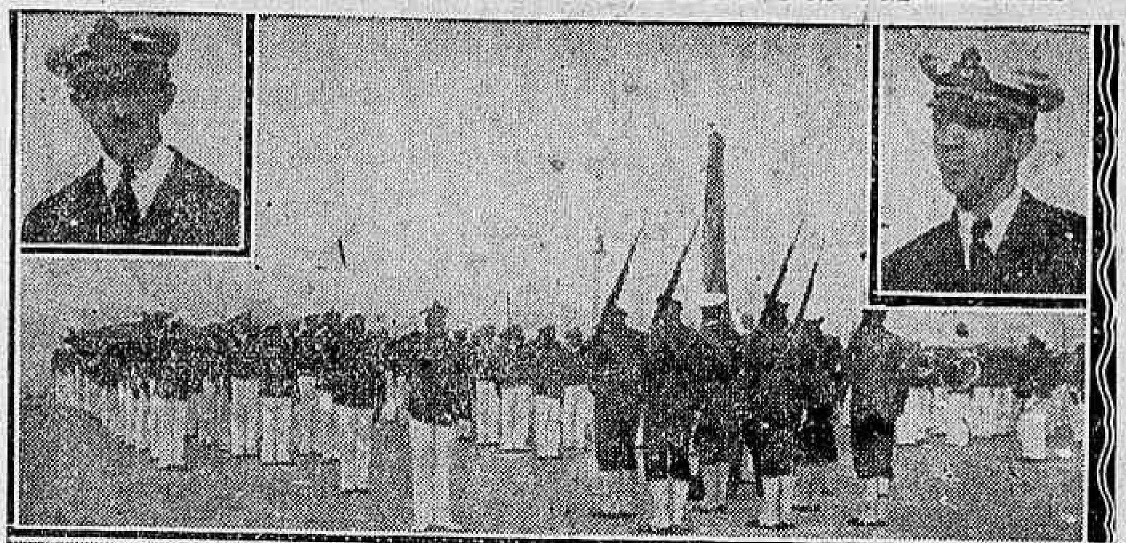

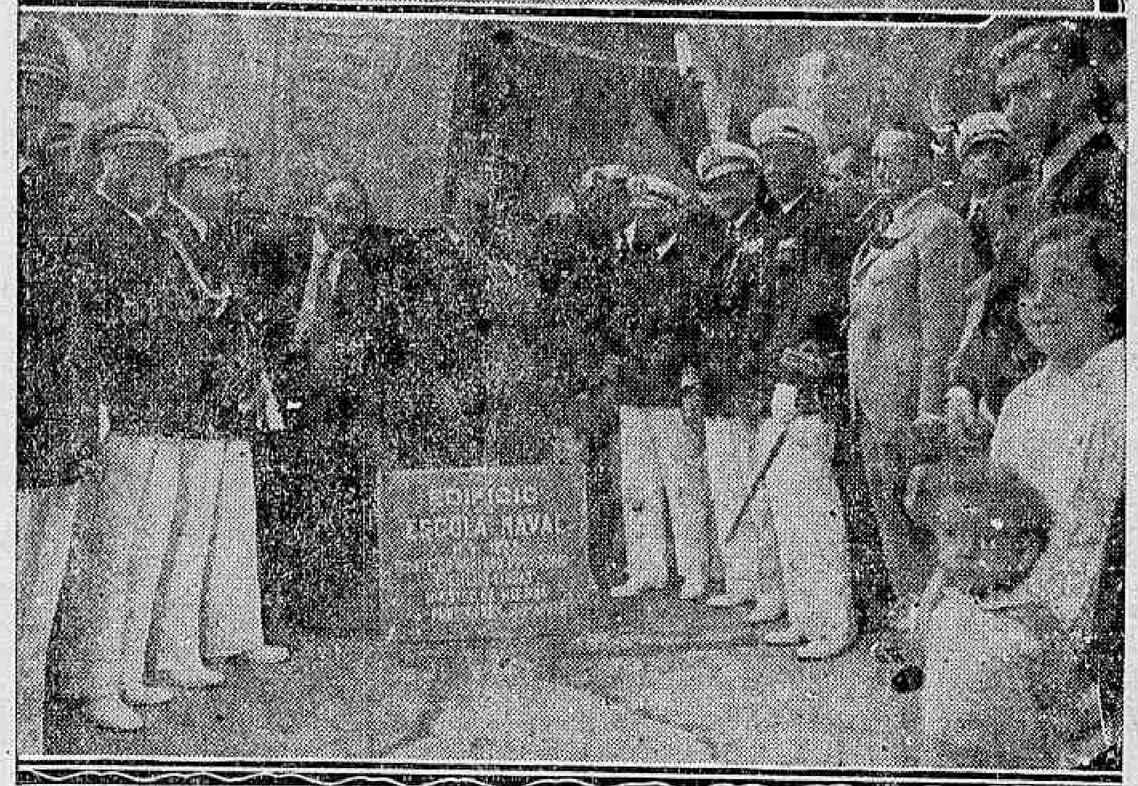

Em cima: Juramento dos novos marinheiros. Em baixo: Lançamento da pedra fundamental da nova Escola Naval

Alcançaram desusado brilho as festas que ante-hontem se realizaram commemorando a data de 11 de junho, anniversario da batalha naval de Riachuelo, onde a Marinha Brasileira cobriu-se de glorias.

Nas succintas notas que abaixo inserimos, relatamos o que foram essas festas.

EM VILLEGAIGNON

Logo pela manhã, realizaram-se na Fortaleza de Villegaignon o lançamento da primeira pedra do novo edificio da Escola e o juramento dos novos marinheiros.

Eram 10 horas quando áquella praça de guerra chegaram os srs. almirante Protogenes Guimarães, ministro da Marinha e Oswaldo Aranha, ministro da Fazenda.

Já ali se encontravam altas autoridades da Armada e representantes dos demais ministerios e do governo do Rio Grande do Sul e o capitão-tenente João Pereira Machado, representante do chefe do Governo Provisorio.

Achava-se formada, representando a Escola Naval, uma companhia de alumnos sob o commando do capitão-tenente Paulo Bosisio.

Realizou-se, então, o juramento á Bandeira das novas praças da Armada, sendo a ordem do dia allusiva ao acto, feita pelo 2º commandante do Corpo de Marinheiros, Antonio Pedro de Cerqueira e Souza. Discursou, após essa solennidade, o commandante Oscar de Souza Spinola.

A seguir, a tropa presente desfilou perante as autoridades.

O LANÇAMENTO DA PEDRA DA ESCOLA NAVAL

Seguiu-se o lançamento da pedra fundamental do novo edificio da Escola Naval.

Lida a acta allusiva á solennidade pelo commandante Hugo Caminha, assistente do director da Escola Naval, o representante do Governo Provisorio lançou a primeira pá de cimento sobre a pedra fundamental, sendo o seu gesto seguido pelos ministros da Marinha e da Fazenda e demais pessoas gradas.

O almirante Protogenes Guimarães pronunciou, após, algumas palavras sobre a significação do acto e apresentou o orador official, commandante Antonio Bordy, que leu um bello discurso. O ministro Oswaldo Aranha pronunciou, então, empolgante improviso.

O ALMOÇO DE GALA

Terminadas as solennidades em Villegaignon, transportaram-se as autoridades para a ilha das Cobras, onde se devia realizar o banquete que a Marinha offerecia ao sr. Getulio Vargas, chefe do Governo Provisorio.

Então já estavam presentes, além dos titulares da Marinha e da Fazenda, os seus collegas da Guerra, Exterior, Trabalho e Educação e altas patentes do Exercito e da Armada.

Apenas chegadas á ilha das Cobras, essas autoridades assistiram ao desfile da esquadra que regressava dos exercicios annuaes. Ao passar defronte da ilha as bellonaves salvaram, sendo correspondidas pela fortaleza de Villegaignon.

A força aerea da esquadra tomou parte no magnifico espectaculo, representada por 43 apparelhos, divididos em esquadrilhas de caça, bombardeio e observações, que realizaram varias e difficeis evoluções.

Nesse momento chegou á ilha o chefe do Governo Provisorio, que estava acompanhado da sua Casa Militar, sendo recebido por todo o ministerio e demais autoridades.

Deu-se, então, inicio ao banquete, sentando-se o sr. Getulio Vargas entre o almirante Protogenes Guimarçes e o ministro Afranio de Mello Franco. A mesa tinha a fórma de "M" e estava lindamente enfeitada com flores naturaes. Tambem tomaram assento á mesa, todas as altas autoridades presente e representantes da imprensa.

"Au dessert" o ministro da Marinha leu substancioso discurso, referindo-se á alta significação do chefe do governo naquelle agape, pois demonstrava o grande interesse de s. ex. pela Marinha, pois era aquella a primeira vez que s. ex. saia á rua após o lamentavel desastre da estrada Rio-Petropolis.

Referiu-se, depois, ás realizações que se operaram na Armada, neste ultimo anno e os grandes projectos do futuro, consubstanciados o plano de renovação da Armada, ora iniciado com o batimento da quilha do navio-escola "Almirante Saldanha", na Inglaterra. Lembrou, tambem, o lançamento da primeira pedra do novo edificio da Escola Naval, a collocação da pedra fundamental do futuro hospital para tuberculosos em Friburgo e a divisão do litoral do paiz em cinco districtos navaes, para

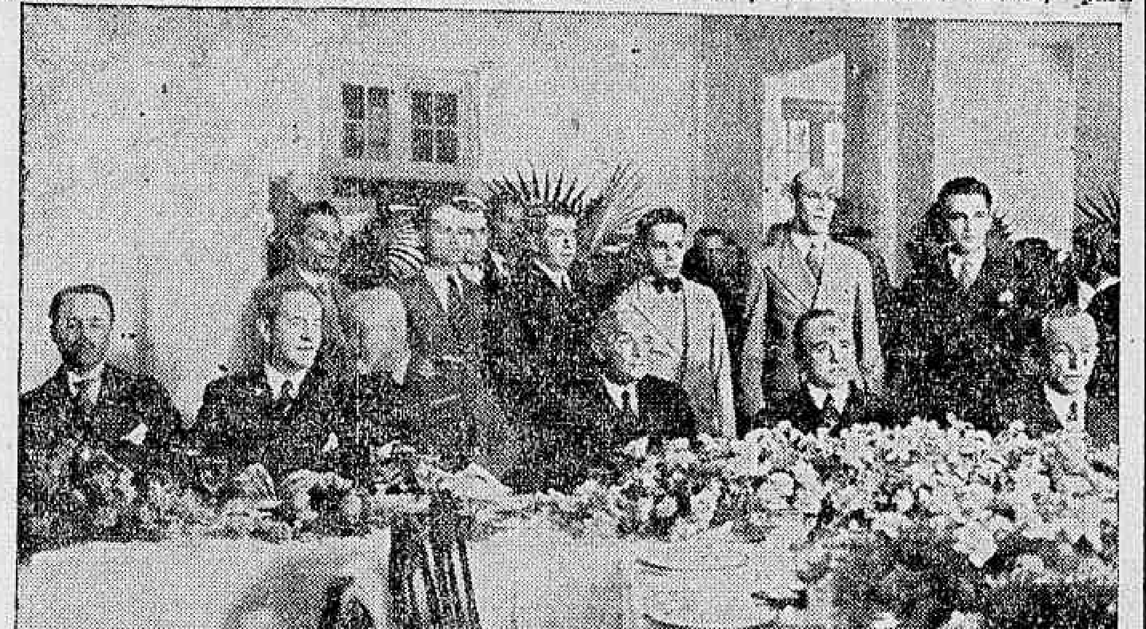

Almoço na Ilha das Cobras

melhor fiscalização da nossa vastissima costa.

O almirante Protogenes terminou o seu discurso com as seguintes palavras:

"Enfraquecer a Marinha é enfraquecer a União. Deixal-a desmerecer em qualquer terreno é prejudicar a acção eventualmente necessaria dos nossos proprios irmãos do Exercito, que em caso de luta quer externa, quer interna teriam sua acção immensamente difficultada, se a Marinha não pudesse agir efficazmente, batendo o adversario que, porventura encontrasse, invés de ceder o terreno ao inimigo, abrindo-lhe as communicações e enchendo de prestigio a sua posição internacional, assim assegurada pela liberdade do commercio maritimo. Não é pois, mão grado a suspeita de alguns inexperientes, um objecto de luxo para a Nação Brasileira, a sua Marinha. E' um elemento imprescindivel á sua existencia de paiz de enorme extensão territorial, sem meios de communicação terrestre e dependendo completamente do oceano. Bem haja, pois, ao chefe supremo do governo da Revolução, que soube compreender-lhe o valor e que procura eleval-a á posição que deve attingir, poupando á geração vindoura ter de fazel-a resurgir das cinzas a que chegaria se assim fosse, e que ha-de render aos revolucionarios de hoje as homenagens que nós outros rendemos áquelles que no remoto passado argamassaram no seu sangue e nos seus esforços, os alicerces do poder naval do Brasil."

Quando cessaram os applausos despertados pelas palavras do titular da Marinha, o chefe do Governo Provisorio proferiu a seguinte oração:

"Senhores. — Faz, hoje, precisamente, um anno que, a bordo do couraçado "São Paulo", commemorando a ephemeride gloriosa de 11 de junho, foi assignado o decreto da abertura de creditos para a renovação progressiva da nossa esquadra, gasta pelo tempo e pelo uso e mantida fluctuante por milagre de esforço e dedicação de officiaes e marujos. E' opportuno recordar o que, neste interregno de tempo, já se executou em beneficio da nossa Marinha de Guerra; renovaram-se os quadros da Aviação Naval e, conjuntamente, ampliou-se o seu apparelhamento; bateu-se a quilha do navio-escola, iniciativa inadiavel que permittirá, futuramente, ministrar aos jovens aspirantes educação nautica completa e efficiente; foi iniciada a construcção de novo edificio para o Ministerio da Marinha e lançada, hoje, a pedra fundamental do que se destina á Escola Naval; proseguiram, com methodo, as obras do Arsenal da ilha das Cobras, que progridem sem interrupção; sob o aspecto de assistencia social, criaram-se institutos de previdencia, destinados a amparar os humildes servidores da Patria que labutaram na Armada; venho de assignar o decreto em que, criando os districtos maritimos, se divide a nossa costa em diversas zonas, com o fito de facilitar a vigilancia naval, estuda-se, com o firme proposito de attingir solução segura e rapida, um plano viavel de renovação da nossa esquadra em moldes essencialmente defensivos, de accôrdo com a nossa tradição pacifista em politica internacional e levando-se, apenas, em conta as exigencias provenientes da extensão do nosso litoral, num paiz de escassas communicações interiores a exigir esquadra prompta e apparelhada que possa, sobretudo, servir de vinculo e garantia á unidade nacional.

Apesar da obrigação, que sobreleva a qualquer outra, de mantermos o equilibrio financeiro ha despesas imprescindiveis á vida da Nação, justificaveis pela propria finalidade e amplamente compensadas pela confiança e bem estar que proporcionam. Com effeito, Exercito e Marinha, perfeitamente organizados, asseguram o respeito internacional e a tranquillidade interna. Paz e ordem constituem o maior bem de que o Brasil necessita para realizar, calmamente, as reformas exigidas pela época de renovação que atravessamos, entre as quaes avultam as reclamadas pela reconstrucção economica e financeira do paiz.

Na obra meritoria de organização da nossa Marinha de Guerra é de estricta justiça salientar a actuação efficiente, o zelo e o perfeito conhecimento de suas necessidades, revelados pelo titular da pasta, o almirante Protogenes Guimarães.

Neste ramo da administração, bem como em outros departamentos dos serviços publicos, em que se impunha energica acção transformadora, o Governo Provisorio tem cumprido as promessas feitas, satisfazendo a palavra empenhada.

Ha um anno, nesta mesma data, a bordo do "São Paulo", falando á officialidade da Marinha, eu affirmava: — "O inicio da renovação da nossa esquadra poderá ser considerado um estagio significativo da obra revolucionaria e, egualmente, o começo de uma phase de congraçamento geral e collaboração de todos os brasileiros, sem distincção de classes, partidos ou facções, revelando o desejo commum de trabalhar pelo engrandecimento do paiz. Quanto ao governo, constitue sua funcção precipua coordenar e agremiar, em beneficio da Nação, os esforços isolados de finalidade patriotica e constructora. A responsabilidade dessa funcção tem de ser por isso, essencialmente impessoal. Quem a exerce não pode considerar aggravos pessoaes as criticas ou apreciações feitas sobre iniciativas e factos da administração publica. O momento nacional, após as transformações realizadas pela revolução é de reajustamento e cooperação. Já é tempo de esquecer prevenções, de apagar desconfianças, de afugentar receios e esclarecer mal-entendidos".

Estes appellos sinceros á fraternidade, á paz e á collaboração de todos em favor do bem commum, não foram, infelizmente, attendidos. As multiplas concessões feitas no dominio politico geraram novas exigencias encerrando, por vezes, incompreenções descabidas. Sobreveiu, afinal, a lamentavel aggressão armada que não provocamos, que, por todos os meios dignos e serenos de conciliação, procurámos evitar e contra a qual nos cumpria o imperioso dever de reagir defendendo-nos.

Terminada a luta, procedemos com benignidade, acolhendo a todos os transviados e abstendo-nos de violencias inuteis. Como providencia excepcional, visando apenas evitar maiores males, foi tomada a medida preventiva de afastar alguns dos responsaveis temporariamente do paiz, acto de prudencia necessaria e já agora muito diminuido em seus effeitos pelas successivas permissões de regresso dos expatriados.

Injustificavel afan constitucionalista serviu de pretexto á revolta. No emtanto, apezar dos contratempos, imanentes á desordem e da consequente perturbação, o governo cumpriu o solemne compromisso assumido realizando, no dia antecipamente determinado, as eleições mais livres até hoje effectuadas no Brasil.

A rebelia de julho, com suas maiores ou menores responsabilidades, não póde se, comtudo, exclusivamente attribuida a determinadas pessoas, nem a este ou aquelle Estado. Ella provem de causas mais profundas, resultantes de contigencias sociaes e politicas, que se processam e actuam, por vezes, independentemente da vontade humana.

Compreende-se que o movimento nacional de 1930 sofresse o rude embate, que, afinal, serviu para consolidal-o. A confusão de tendencias ou de fins, impossivel de ser evitada em periodo de conturbação generalizada, reclamava termo em beneficio da obra revolucionaria. Era inevitavel a reacção e consequente choque dos velhos partidos com a mentalidade nova e transformadora da revolução, criar-lhe ambiente propicio o facto de ainda militarem no campo politico, elementos heterogeneos e inamoldaveis.

Restabelecida a paz, constituido o nucleo das aspirações nacionaes e reduzidas á impotencia as ambições desconformes, as perspectivas politicas delineam-se com clareza, e sente-se, e percebe-se que os interesses impessoaes da nação não se confundam com o clamor egoista dos clans facciosos. Os proprios partidos, que merecem este nome, só se impõem quando fazem coincidir seus programmas com os anhelos da nacionalidade: os partidos para a Nação, e, jámais, a Nação para os partidos.

Os governos legitimamente nascidos da soberania nacional pela força das armas e advindos de um movimento civico dominador têm o dever de acceitar a collaboração das diversas correntes em que se divide a opinião publica, desde que não acalentem o proposito de sobrepôr os objectivos pessoaes dos seus partidarios á impessoalidade dos interesses nacionaes. Torno mais preciso o meu pensamento; sempre que o interesse local, de classe ou de partido, não fere o da Nação, merece respeito. E, no caso de se confundirem, acatamento e amparo.

No exercicio da chefia do Governo Provisorio magistratura difficil e ingrata, isento-me de odios ou resentimentos. Tenho governado e governo attento sómente aos imperativos nacionaes, procurando-o abrangel-os na sua totalidade, sem preoccupações secundarias. Os esforços sinceros, visando o bem publico, recebo-os com attenção e applausos e nunca indago se partem de affeiçoados ou desaffectos. Acolho com, igual apreço a experiencia amadurecida dos velhos e o ardor idealista dos moços, ambos factores preciosos de aperfeiçoamento social, em todas as reivindicações que representam avanços sobre o passado, o papel de pioneira e incitadora, propagando e mantendo o enthusiasmo pelas magnas e nobres causas.

A hora actual do Brasil marca a Alvorada de uma época renovadora, propicia á ecclosão das energias moças e impetuosas, capazes de realizar o milagre das grandes transformações politicas e até de rejuvenescer velhos postulados ideologicos. A mocidade brasileira precisa preparar-se para os postos de responsabilidade e viver á altura dessa hora, emprestando-lhe o impeto generoso e a intelligencia vivaz, para que a Patria, que tudo pode reclamar de seus filhos, ascenda, com maior rapidez, á gloria dos seus destinos.

Terminando, quero ainda dizer-vos: a ninguem é permittido descrêr da grandeza futura do Brasil nem distinguir entre amigos ou inimigos, quando se trata de servil-o. Para defendel-o na sua independencia, conquistada pelo esforço dos nossos maiores, e a sua unidade, argamassada com o sangue dos nossos antepassados, não pode haver vacillações nem desfallecimentos. O apêgo ao torrão natal jamais deve degenerar em localismo extremado a ponto de impedir que a fé patriotica se expanda em sincero culto pela grandeza Patria. Os sentimentos regionaes só podem accrescer o espirito de veneração pelo Brasil uno e indivisivel, porque, ao alto, é mistér que prevaleça o orgulho de sermos todos brasileiros.

A Marinha, as demais forças organizadas do paiz e os orgãos de opinião que reflectem a consciencia civica da nacionalidade bem compreenderão o sentido e alcance das minhas palavras.

Nesta data historica, já destinada, annualmente, ao balanço da actividade da nossa Armada, ergo a minha taça para saudal-a como factor do engrandecimento e da unidade indestructivel do Brasil".

NA ESCOLA NAVAL

Desde as 14 horas, á Ilha das Enxadas começaram a aportar numerosos convidados, avultando o elemento feminino, afim de assistirem ás solennidades que se deveriam realizar naquelle departamento de Ensino Naval.

A ENTREGA DOS PREMIOS

Em frente á estatua de Barroso foi, pelo almirante Protogenes Guimarães, feita a entrega dos premios conferidos aos capitães-tenentes José Domingos Barbosa e Lucio Martins Moreira, 2º tenente commissario Boanerges Bezerra da Cunha, segundos sargentos João Baptista Nunes e Clovis Maciel da Silveira, cabo Floriano Melchiades da Silva e ao grumete Faguara Eduardo de Alencar.

Os premios, que eram medalhas de ouro e bronze, denominavam-se "Faraday", "Almirante Saldanha", "Marcilio Dias" e "Almirante Alexandrino".

O ministro da Marinha, depois de ter usado da palavra o commandante Mario Alves e o almirante Amphiloquio dos Reis, director do Ensino Naval, collocou no peito de cada um dos marujos as medalhas que lhes foram conferidas, tendo formado todos os alumnos da Escola.

Em seguida tiveram inicio as dansas, abrilhantadas por tres "jazz-bands".

Siga a moda das multidões

PO' DE ARROZ Roger Cheramy

Recordando um Grande Martyr da Imprensa Brasileira

O TERCEIRO ANNIVERSARIO DO ASSASSINIO DE ANTONIO DRUMMOND, EM FORTALEZA

Antonio Drummond

O jornalista Antonio Drummond foi uma das mais fulgentes expressões do jornalismo nordestino. Figura inconfundivel de batalhador, penna fulgurante sempre posta ao serviço das grandes causas, defensor destemido das liberdades publicas, que o seu espirito consagrou como programma de sua vida, Antonio Drummond caiu varado pelas balas do seu matador na noite de 11 de junho de 1930.

Director da "Gazeta de Noticias", Antonio Drummond tombou quando combatia a situação politica que desmoralizava a terra cearense e transformava o glorioso Estado do Norte num feudo do seu dominador de então.

Recordando a tragedia, no meio da qual Antonio Drummond foi sacrificado, o DIARIO CARIOCA rende sua homenagem á memoria do confrade illustre, que tão galhardamente soube fazer de sua penna um instrumento nobre de lutas e de combate.

O S. T. M. chamou a attenção do auditor, promotor e escrivão da 4.ª C. J. M. pelas irregularidades encontradas em um processo

O Supremo Tribunal Militar, na sessão de hontem, julgando á appellação n. 2.807, do Estado de Minas Geraes, em que é appellante o cabo do 4º R. C. D., Roberto Messias, condemnado pelo Conselho de Justiça da 4ª Circumscripção Judiciaria Militar, como incurso nas penas do grão minimo do art. 153 do Codigo Penal Militar, resolveu, preliminarmente, annullar o processo de fls. 37 em deante, ex-vi do art. 247, letra e, do C. J. M., que considerando do termino substancial do mesmo, o extracto da fé de officio ou dos assentamentos. Resolveu ainda o Tribunal chamar a attenção do auditor supplente, promotor adjuncto e escrivão pelas varias irregularidades notados no processo.

"Má Funccionaria"

QUEIXA APRESENTADA CONTRA UMA ESCREVENTE DA 6ª PRETORIA CIVEL

Esteve hontem em nossa redacção um advogado que nos veiu pedir uma rectificação sobre uma nota que sob, o titulo acima, publicámos na edição de domingo.

Segundo aquelle senhor, não tem, em absoluto, fundamento as accusações que o sr. Octavio Affonso Kuster fez á funccionaria d. Palmyra Jorge Mesqueu, da 6ª Pretoria Civel. E passa a expor o que se passou no sabbado passado, naquella Pretoria.

O sr. Octavio Affonso Kuster chegou ali ás 5.15 minutos, para registrar o nascimento de uma filha. Foi attendido com a maior boa vontade por d. Palmyra. Prompto o registo, o sr. Octavio disse á funccionaria que desejava substituir as testemunhas apresentadas por dois amigos que chegaram na occasião. Esta não concordou com isso, advertindo-lhe, com delicadeza, que não podia ser lavrado um registo de nascimento, com as formalidades exigidas pela lei e, depois, por um simples capricho, ser inutilizado. Este facto foi presenciado por varias pessoas, inclusive o escrivão Cleto, que deu toda razão a funccionaria.

Estivemos hontem na Pretoria da 6ª Vara Civel e, baseados no testemunho de pessoas idoneas, com quem falámos sobre o caso constatamos que d. Palmyra Jorge Mesquer goza do melhor conceito nos meios forenses, porque é uma funccionaria competente, cumpridora de seus deveres e incapaz de um deslize. Por tudo isso, rectificamos, de bom grado a nota de domingo.

As Promoções na Repartição Geral dos Telegraphos

O Criterio das Injustiças Usado Pela Commissão Encarregada de Organizar a Lista dos Candidatos

COM VISTAS AO SR. JOSE' AMERICO, MINISTRO DA VIAÇÃO E OBRAS PUBLICAS

Sr. José Americo

O ministro da Viação nomeou para as repartições dependentes de sua pasta commissões de promoções, demonstrando desse modo o desejo de estabelecer o regimen de justiça tão preconizado na campanha revolucionaria vencedora em 30.

Infelizmente, pelo que somos informados e a crer pelo que vae pelo Departamento dos Telegraphos, ainda ali prevalece o regimen do pistolão e do filhotismo.

A "commissão de promoções" dos Telegraphos, ainda ha poucos dias apresentou ao ministro da Viação a lista dos funccionarios apontados para promoção, no quadro de telegraphistas.

O parecer da referida junta, foi inteiramente de justiça, quanto a apresentação da maioria dos nomes apresentados para o premio — o accesso de classe.

Os prejudicados telegraphistas de 4ª e 5ª classe e a praticantes diplomados, na sua maioria antigos serventuarios encanecidos nos arduos e penosos serviços do trafego telegraphico daquella importante repartição do Estado, receberam com immensa surpresa e não menor desolação, a referida lista de promoções.

E do que mais se admiram é da amplitude de divulgação dada ao referido parecer da Commisão em apreço.

Em todo caso, os prejudicados, em numero avultado, tem o direito de se manifestar e assim o fazem por intermedio do DIARIO CARIOCA, certos de que o ministro José Americo e mesmo o actual director do Departamento dos Correios e Telegraphos, não permittirão que mais uma vez, centenas de velhos serventuarios vejam os seus direitos postergados por collegas novos e sem maiores credenciais do que elles.

Os prejudicados invocam em sua defesa o Almanach do Pessoal dos Telegraphos, base que por certo não serviu para orientar a illustre commissão.

DUARTINA

para o estomago e calmante

Remessa de inquerito á Justiça

O 3º delegado auxiliar, dr. Democrito de Almeida remetteu a uma das Varas Federaes o inquerito feito para se apurar a responsabilidade criminal do mestre de obras Guilherme Nery, que se apropriou indebitamente das férias dos operarios do constructor Flavio Faro, num montante de ...... 9:345$000.

N'uma nova Gloria, ao lado de Eric Von Stroheim, dirigida por George Fitzmaurice... E vivendo um enredo de Pirandello!

"COMO ME QUERES..."

(AS YOU DESIRE ME)

NO PROGRAMMA:

LAUREL & HARDY

— EM —
"SEJAMOS CAMARADAS"

SEG. FEIRA
PALACIO-THEATRO
(CIA. BRASILEIRA DE CINEMAS)

A ARTE DE EMBELLEZAR

LEITE DE BENJOIM

Preparado maravilhoso para amaciar, assetinar e aformosear a pelle

O Leite de Benjoim Tonifica e rejuvenesce a cutis, fixando o pó de arroz, extingue as imperfeições da pelle, como sejam: pannos, manchas do rosto, sardas, espinhas, cravos, rugas, queimaduras do sol.

O Leite de Benjoim é preparado com o Benjoim de Siam e finamente perfumado, é indicado pelas summidades medicas mundiaes.

A' VENDA EM TODAS AS PERFUMARIAS, PHARMACIAS DROGARIAS, EM TODOS OS ESTADOS DO BRASIL E NA

PERFUMARIA KANITZ

RUA 7 DE SETEMBRO, 127 E 129

Para Tosse, Grippe, Bronchites, Asthma
e como preservativo da fraqueza pulmonar, tomae:

HUMANITOL

COM ABSOLUTA CONFIANÇA

Vende-se em todas as Pharmacias e Drogarias — Dep. Geral: — RUA DA QUITANDA, 203 — SOBRADO — L. B. GIL & CIA.

BATENTE DE SEGURANÇA "ISLOPES"

Apparelho automatico para prender as portas. Indispensavel em todas as casas

AGENTES DISTRIBUIDORES:

FONSECA, ALMEIDA & C. LTDA.

112 — RUA 1.° DE MARÇO — 112
TELEPHONES:
Escriptorio: 4-0036 — Armazem: 4-0962
RIO DE JANEIRO

Theatro Recreio

Companhia Brasileira de Theatro Musicado

Temporada Theatral de Turismo

HOJE HOJE
— A's 8 e 10 horas —

"A Canção Brasileira"

Libreto de MIGUEL SANTOS e LUIZ IGLEZIAS, com musica inspirada do maestro HENRIQUE VOGELER.

"A Canção Brasileira" venceu por que a sua musica é o Brasil que se estylisou na sua partitura e o Brasil que se transfigurou no seu libreto!...

QUINTA-FEIRA — Espectaculo completo — A's 8 horas da noite — Para a "Casa do Garoto" — Colossal programma.

SABBADO — A's 4 horas da tarde — 3ª Matinée da Mocidade — Com 50 % de abatimento nos preços das localidades.

DOMINGO — A's 3 horas da tarde — Matinée Chic — Dedicada ás Senhoras.

SANAGRIPPE

PARA INFLUENZA

O Templo da Malicia

DEMOCRATA CIRCO
Rua Figueira de Mello, 11 — Phone: 8-5011.

O theatro mais popular da cidade apresenta em sessões continuas a começar das 20.30 — MARIA LISBOA, estrella galata portugueza e mais 10 lindas mulheres em numeros de canto e balle

A chanchada

"O Ambrosio comeu bola"

Artisticos quadros de NU' REALISTA posados por 8 lindas mulheres. — Espectaculos só para homens. — Sabbado reapparição de Laurita Martins.

THEATRO MUNICIPAL

Empresa Artistica Theatral — Ltd. —
COMEDIA BRASILEIRA
Director e 1.° actor
JAYME COSTA

HOJE A'S 21 HORAS

Benjamin Costallat

apresentará a sua primeira obra de theatro

A Loucura Sentimental

Visão scenica em 15 aspectos da vida moderna

O MAIOR ESPECTACULO DA TEMPORADA

Grande Montagem

Criações scenographicas realisadas por OSCAR LOPES, um novo artista que Jayme Costa vae revelar.

OURO

prata e platina. Compra-se pelo maximo preço da praça. Joalheria São Pedro. Travessa do Ouvidor, 16, perto da rua 7 de Setembro. Concerta-se relogios.

NO MUNDO ESPIRITA

GRUPO ESPIRITA HUMILDES DE JESUS

Mudou a sua tenda para a rua General Belfort n. 100, Estação do Rocha, e fará a sua primeira sessão na nova séde na quarta-feira, 14 do corrente, á hora habitual.

COMMEMORAÇÕES DE SANTO ANTONIO

O Centro Espirita Caminheiros da Verdade realizará hoje, ás 20 horas, em sua séde, á rua Alvaro de Miranda n. 45, largo dos Pilares, uma sessão festiva em homenagem a Antonio de Padua.

Presidirá a solennidade o sr. Antonio Palmieri, do Grupo Jeanne d'Arc, sendo orador official o prestimoso confrade tenente Souza Moraes.

Durante o dia, das 8 ás 18 horas, serão distribuidas esmolas aos portadores dos setenta cartões previamente emittidos. Constará cada esmola de feijão, arroz, assucar, café, pão e 1$000 em dinheiro, bem como de roupinhas a 158 crianças previamente matriculadas nos respectivos cartões. A's crianças serão tambem offerecidas balas.

Theatro Casino

HOJE E AMANHA — A's 20 e 22 horas

ULTIMAS REPRESENTAÇÕES da encantadora comedia de ODUVALDO VIANNA

"FRUTO PROHIBIDO"

DEPOIS DE AMANHA — QUINTA-FEIRA — DIA 15

PROCOPIO

Na comedia de JORACY CAMARGO, que empolgou S. Paulo

"DEUS LHE PAGUE..."

Th. João Caetano

Concessionario: N. VIGGIANI
TEMPORADA OFFICIAL DE TURISMO
COMPANHIA BRASILEIRA DE GRANDES
— ESPECTACULOS MUSICADOS —

HOJE — 8 e meia horas — HOJE

ESPECTACULO COMPLETO
PREÇOS HABITUAES
POLTRONAS .... 6$000

Prosecução da carreira triumphal da grande opereta

VENUS

Finalizará o espectaculo um grandioso

FIM DE FESTA

no qual tomarão parte em programma deslumbrante MARGARIDA MAX — SILVIO VIEIRA — VERA LEONI — CHINITA ULLMAN — MARCEL CLAUDIO — RONALDO MIRANDA — FLORA LUTIN — KITTY BOGDENHEIM e AFFONSO STUART, que fará o SPEAKER.

AMANHA — 20 e 22 hs. — 2 sessões — AMANHA

VENUS, do grande compositor R. STOLTZ

RAPSODIA CARIOCA — RAPSODIA CARIOCA

Para enfrentar a vida, que forças se podem sobrepor ás do odio e do amor?

Conferencia na Viação

Estiveram hontem, no Ministerio da Viação, onde conferenciaram com o respectivo titular, dr. José Americo de Almeida, os engenheiros Pimenta da Cunha, chefe da Commissão de Estradas de Rodagem, Ajax Rabello, inspector de Illuminação e commandante Firmino Santos, director do Lloyd Brasileiro.

Na 3ª Delegacia Auxiliar

REMESSA DE INQUERITO

O dr. Democrito de Almeida, 3° delegado auxiliar, encaminhou ao delegado do 16° districto, para os devidos fins, o exame de corpo de delicto, a que foi submettida d. Valeriana Amelia Lopes, residente á rua Theodoro da Silva, n. 1, casa III, por haver soffrido uma aggressão no dia 6 do corrente.

DEPOIS DA GRIPPE
FORTIFIQUE OS PULMÕES
COM
PHYMATOSAN
CURANDO AS DORES DO PEITO
E DAS COSTAS
FRASCO POPULAR 2$500, no Rio.

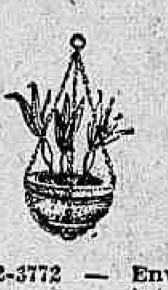

Vasos de Xaxim, e fibras especiaes do mesmo vegetal para o plantio de orchideas e folhagens, vendem-se na rua 7 Setembro, 107, 1.°, com Lourenço. Telephone 2-3772 — Enviam-se para o interior.

MOULIN BLEU

NO RIALTO

EM MATINE'E E A' NOITE Genesio Arruda e Tom-Bill — os comicos irresistiveis, apresentam:

O Sensacional Programma Desta Semana!!! — Colossaes Variedades!!!

Lupe Othelo — Theda Diamant — Rosita Daker — Maria Esther e outras — A estrepitosa chanchada:

TACO A TACO

Estonteante Nu' Artistico!!! Espectaculos improprios para senhoras e prohibidos para menores. — Poltronas 3$.

Tinta Brasilia

é a melhor para canetas-tinteiro.

Não sendo misturada com outra tinta de escrever A Tinta Brasilia é melhor que as estrangeiras

A Tinta Brasilia honra a industria nacional porque é melhor que qualquer extrangeira.

A TINTA BRASILIA não sae com eureka

De todas as tintas nacionaes a Tinta Brasilia é a unica que não ataca a borracha das canetas-tinteiro.

A TINTA BRASILIA não enferruja pennas de aço.

A TINTA BRASILIA dá copias sem borrar os originaes.

A TINTA BRASILIA é ao mesmo tempo de copia, indelevel, inalteravel, economica e inoxidavel.

¿QUER GANHAR SEMPRE NA LOTERIA?

A ASTROLOGIA offerece-lhe hoje a RIQUEZA. Aproveite-a sem demora e conseguirá FORTUNA e FELICIDADE. Orientando-me pela data do nascimento de cada pessoa, descobrirei o modo seguro que com minha experiencia todos podem ganhar na LOTERIA sem perder uma só vez. Mande seu endereço e 600 reis em sellos, para enviar-lhe GRATIS "O Segredo da Fortuna" Milhares de attestados provam as minhas palavras. — Prof. PARCHANG TONG Av. O. LAGOS 1455 — ROSARIO (Sta. Fe) — (Rep. Arg.)

AVISO UTIL: Não mande confeccionar sua roupa, sem verificar o nosso "stock" e preços. Facilitamos o pagamento.

ALFAIATARIA
ESTRELLA D'ALVA
76 -- Praça Tiradentes -- 76

Electro-Ball

RUA VISCONDE DO RIO BRANCO, 51

O Melhor Esporte

Sempre
— AO —
ELECTRO-BALL

RUA VISCONDE DO RIO BRANCO, 51

Banco Noroeste do Estado de S. Paulo

MATRIZ — Rua Alvares Penteado n. 24 — S. PAULO

SUCCURSAL — Rua 15 de Novembro n.° 125 — SANTOS

CAPITAL .... 12.000:000$000

Endereço telegraphico "ORBE" — Caixa Postal n. 2.940

BALANCETE EM 31 DE MAIO DE 1933

COMPREHENDENDO AS OPERAÇÕES DA MATRIZ, SUCCURSSAL DE SANTOS E FILIAES DE ARAÇATUBA, BIRIGUY, CAMPINAS, JUNDIAHY, LINS, PENNAPOLIS E PIRAJUHY

ACTIVO		
Capital a realisar		89:750$000
Titulos descontados		10.431:607$775
Emprestimos em c/corrente ..	9.469:368$735	
Contas em liquidação	2.173:437$885	11.642:806$620
Correspondentes no paiz		381:318$726
Valores caucionados	17.027:276$060	
Valores depositados	35.363:578$300	52.390:854$360
Bens pertencentes ao Banco		3.798:787$070
Titulos a cobrar no paiz		6.751:158$840
Filiaes		3.984:272$744
Acções em caução		100:000$000
Diversas contas		920:656$532
Caixa:		
Em moeda corrente e depositado em Bancos	9.242:841$308	
No Banco do Brasil em c/especial	27.733:034$650	36.975:875$958
		127.467:088$625

PASSIVO		
Capital		12.000:000$000
Lucros e perdas	701:409$620	
Reservas para contas em liquidação	1.786:249$116	2.487:658$736
Depositos em c/c. movimento ..	45.260:546$486	
Depositos em c/c. limitada	1.464:234$640	
Depositos a prazo fixo	860:990$500	17.585:771$626
Correspondentes no paiz		245:988$400
Filiaes		1.268:617$224
Valores em caução e em depositos		52.390:854$330
Credores por titulos em cobrança		6.751:158$840
Caução da directoria		100:000$000
Cheques e ordens a pagar		747:631$120
Diversas contas		889:408$349
		127.467:088$625

São Paulo, 10 de Junho de 1933.

Contador — J. GONZAGA MATTOS.

Presidente — WALLACE COCHRANE SIMONSEN

Directores { B. MANHAES BARRETO / F. B. DE QUEIROZ FERREIRA

CINEMA

Greta Garbo interpretando Pirandello, em "Como me queres"

Greta Garbo, em "Como me queres", o enredo de Pirandello

Grta Garbo vae reapparecer. E, o que é mais, Greta Garbo vae reapparecer — interpretando "Pirandello". Do grande e inconfundivel theatrologo italiano, um admiravel, amavel, inimitavel criador de paradoxos deliciosos que fazem pensar, é o enredo do film que o Palacio Theatro estreará segunda-feira, "Como Me Queres", dirigido por Fritzmaurice e com Von Stroheim no segundo papel. E' o que hoje queremos dizer aqui: Greta Garbo estará, segunda-feira, no Palacio, em "Como Me Queres", interpretando Pirandello. Isso é tudo. Do resto — consagração do film, edição de adjectivos, se encarregará o publico. Mas tambem vale mais esta noticia: o complemento de "Como Me Queres" será "Sejamos Camaradas", uma nova comedia dos popularissimos Stan Laurel e Oliver Hardy.

"Doutor X"!

O FILM QUE TEM AS EMOÇÕES MAIS FORTES QUE OS SENTIDOS HUMANOS JA' CONHECERAM!

O Pathé Palacio já segunda-feira começará a exhibir mais outro sensacional celulloide da Warner First National: "Dr. X" o drama que poz de pé todos os Estados Unidos todo o povo yankee emocionado com as suas scenas fantasticas, ineditas! Para viver esse drama fortissimo, a Warner First National juntou novamente duas figuras que os "fans" ainda recentemente applaudiram em Museu de Cêra, tambem da Warner First National.

São esses dois astros Lionel Atwill e Fay Wray... e para reforçar essa dupla "Dr. X" tem ainda o extraordinario Lee Tracy, heróe de "Ha mulheres assim" e "O homem sensacional".

A aviação nos "studios"...

Quando acabou a guerra, elles sentiram uma infinita tristeza. Eram aviadores e estavam adaptados á vida guerreira, aos remigios intrepidos, ás acrobacias electrizantes.

A paz vinha obrigal-os a uma vida pacifica, monotona, vasia de emoções.

Encontraram, afinal, o que anhelavam num "studio" cinematographico. Deviam ser aviadores em films de aviação.

E voaram como dantes; cruzaram os céos. Mas não tardaram a ver que a actividade cinematographica era mais penosa e perigosa do que a do "front", mesmo porque trabalhavam sob a direcção de um director allucinado.

Mas um dia, os tres aviadores encontraram um romance de amor. E o amor fez com que amassem a vida. Que melancolia experimentavam ao galgar o infinito? Quem sabe se aquelle não seria o ultimo vôo?

Assim começa o drama que inspirou "A Esquadrilha Perdida", magistral producção da RKO-Radio que passará, breve, no Broadway.

O celulloide fixa a tragedia pungente dos aviadores de "studios". Intervêm no enredo, como figuras principaes, grandes nomes: Richard Dix, Von Stroheim, Joel Mc Crea, Mary Astor e Dorothy Jordan.

O Copacabana Palace e as musicas apimentadas de "Rua 42"

A Warner First National resolveu lançar todos esses fox-trots apimentados com o auxilio da formidavel orchestra do Grill-Room, no Copacabana Palace, por ser ali, actualmente, o local onde se reune a gente "bien" de todo o Rio de Janeiro! E' lá que, desde domingo estão sendo executados "Forty Second Street", "Shuffle to the Buffalo", You're getting in the habit with me" e "Young and Healthy", quatro foxes que vão ficar nos labios e nos ouvidos de todos, dando mais agilidade ás pernas e calor ao coração dos "fans".

2ª-feira, no Odeon, "Alvorada Rubra"

UM DRAMA NA RUSSIA IMPERIAL E REVOLUCIONARIA, COM DOUGLAS FAIRBANKS JUNIOR, LILYAN TASHMAN E NANCY CARROLL!...

"Alvorada Rubra" tem um lindo romance, desenrolado em scenarios luxuosos e alegres, tristes e dramaticos... Nancy Carroll, outra estrella de tantos films excellentes, é a segunda figura do film e conquista ao lado de Douglas uma grande victoria... Lylian Tashman, a mulher mais elegante de Hollywood, a rival loura da morena Kay Francis, é uma princeza russa e principalmente uma mulher que amam ardentemente, tyrannicamente...

E' entre a ternura da primeira e o impeto apaixonado da segunda que Douglas Fairbanks Junior vae apparecer... O Odeon vae ter uma semana de enchentes ao exhibir "Alvorada Rubra", da Warner First National, com essa trinca de azes.

Fox Movietone News

Dentre ás novidades graphicas mundiaes que o Fox Movietone News nos apresenta todas as semanas, este ora em projecção revela uma que nós é summamente grata. Trata-se da recepção feita ao dr. Assis Brasil pelo casal Roosevelt em Washington, onde aquelle illustre brasileiro fôra representando o Brasil na Conferencia economica realizada naquella cidade norte-americana. Tem ainda uma saudação do dr. Assis Brasil aos seus patricios, na qual desenha a recepção carinhosa que lhe foi feita pela grande Republica amiga. Mas não é só, mostra-nos tambem os festejos no Japão, em commemoração ao anniversario de seu Imperador; o Primeiro de Maio celebrado com enthusiasmo na Allemanha; na Italia realiza-se um concurso hippico internacional; e por fim na Inglaterra, num renhido match de rugby, o Principe de Galles comparece como o seu maior torcedor. Têm, assim, os "fans" de cinema, um optimo jornal para lhe informar esta semana, os mais sensacionaes eventos que se passam no mundo.

Um novo Clark Gable

Homem de todas as mulheres, Clark Gable attrairá esse elemento gentil do nosso publico ao Broadway, onde na proxima semana apparecerá como figura principal de um film magnifico, "Casar por Azar".

Cedido pela sua companhia, a Metro, á Paramount, elle prova quanto foi sábia a Paramount em escolhel-o, chamando a si as honras de interpretação, muito embora o ladeiem na interpretação duas actrizes de justo renome, — Carolo Lombard e Dorothy McKail.

"Casar por Azar" é um film fadado a angariar para Clark um vasto accrescimo de "fans" a sommar aos tantos que já tem. O seu trabalho no papel de Jerry Stewart, mais conhecido por Babe Stowart nas rodas da tavolagem é a de um mestre manipulador do baralho, "doublé" de um conhecedor emerito das mulheres e das suas artes. Elle faz dessa figura uma esplendida creação, e desenha-a com uma leveza de toque como jámais mostrou em nenhum outro dos seus films.

Aguardem "Irmã Branca"

A Metro-Goldwyn-Mayer já pode annunciar: Aguardem "Irmã Branca". E' que o suavissimo romance vivido por Clark Gable e Helen Hayes está a caminho do Brasil e sua apresentação se fará proximamente no Palacio-Theatro. E então — "Irmã Branca" será um dos grandes exitos do anno.

"Irmã Branca" é desses romances em cuja belleza a sensibilidade de toda a gente se envolve...

"Em nome da lei", no Pathé, no dia 15 deste

Drama inédito de Pathé Natan, com Marcello Chantal.

Film cheio de aventuras, de enredo de maxima attracção, com scenas interessantissimas que se succedem, num ambiente de mysterio e de pesquisas, e que vão sempre tornando o espectador mais interessado pelo seu desfecho.

E Marcelle Chantal, o maior encanto deste film, illumina-o todo com a sua belleza e com a graça de sua interpretação.

Ella faz o papel de uma formosa aventureira, e que por amor ao perigo e a sua séde de sensações, alliára-se a uma terrivel quadrilha de vendedores de entorpecentes.

Certo dia, travára conhecimento com um companheiro de viagem. Passaram momentos deliciosos. Ella levára a sua conquista, para uma "fumerie" de opio. Mas, disso resultou ficar em seu coração, uma emoção nova. A aventureira, a perigosa creatura que brincava com as suas conquistas, sentiu, pela primeira vez, que amava.

Entretanto, ella não sabia que aquelle joven, era justamente o detective que estava encarregado de vigial-a e de effectuar a sua prisão, em momento opportuno.

"Em nome da Lei" é de Pathé Natan, e é todo falado em francez.

Ao lado de Marcelle Chantel, se acham dois grandes artistas: Gabriel Gabrio e Charles Vanel.

O galã em voga

Nancy Carroll, a estrella de "Unidos na Vingança"

George Raft, uma das grandes revelações do anno, o artista que, pelo poder da sua personalidade, se impoz de um dia para o outro, estará na proxima quinta-feira, no Gloria, como figura principal de "Unidos na Vingança", um drama que se passa nas mais altas camadas do "bas-fond" americano, onde se tem por meta Wall Street, com os milhões de que ella é rica.

O "cast" comprehende, além de Raft, essa actriz de rara fibra que é Nancy Carroll, ao lado de quem formam Roscoe Kearns, Lew Cody, Gregory Ratoff, etc.

Raft é no film um meliante com cadastro na policia, que prestes a trilhar caminho diverso, empenha a sua vida e a da rapariga que ama no esforço de descobrir a identidade dos assassinos de seu pae e dar-lhes o justo castigo. Para isso elle offerece a sua collaboração á policia. Bem sabe elle que se a gente em meio á qual elle terá que agir, chegar a descobrir qual é a sua verdadeira identidade, será um homem morto. Mas nada o detem, e sob a inspiração do amor filial, do amor da sua Lora, elle leva a bom termo a sua obra de desaffronta.

"A Severa" continua ainda no Odeon!

Poucos films, muito poucos mesmos, terão tido a consagração que vem tendo "A Severa".

A obra de Julio Dantas, tão bem adaptada por Leitão de Barros, e impeccavelmente interpretada por Dina Tereza, Antonio Luiz Lopes, Maria Sampaio, e todo aquelle elenco escolhido, vae dar por toda esta semana no Odeon uma das melhores casas que o Rio já viu.

Como animaes ferozes elles viajavam enjaulados!

E' uma revelação cruel que nos dá o film "O Inferno dos Vivos", que o Alhambra vae começar a exhibir na proxima segunda-feira. Nós vemos um acampamento de forçados, de sentenciados á pena de trabalhos. O Estado os aproveita para os trabalhos nas estradas. E elles, de accordo com as necessidades locaes, se vão de um ponto para o outro. Enorme vagões, montados sobre chassis de automoveis, feitos inteiramente de grades e com uma coberta, servem-lhes de abrigo para as noites. Ali elles se aninham em duas ordens de macas, sobrepostas mas, ao vel-os lá dentro, tem a gente a impressão de que se trata de féras e não de homens.

Pat O'Brien, Merna Kennedy e Gloria Stuart são as tres figuras principaes desse romance verdadeiramente sensacional — "O Inferno dos Vivos", que nós veremos na proxima segunda-feira, no Alhambra.

Feira de Amostras e "Cavalcade"

Felizmente, para a grande maioria dos "fans", já se approximam as datas de apresentação destas duas gigantescas producções da Fox Film. Dizemos felizmente porque está no dominio de todos, as bellezas que offerecem estes dois espectaculos promettidos desde o inicio da temporada pela sua productora. Assim, o primeiro, ou melhor dizendo — "Feira de Amostras" — segunda-feira proxima, estréa enganalando a fachada do Imperio com o prestigio de sua direcção que é de Henry King, e os encantos de sua interpretação confiada a Janet Gaynor, Will Rogers, Lew Ayres, Sally Eilers, Norman Foster, Louise Dresser, Frank Craven e Victor Jory.

"Feira de Amostras" não só apresenta estes vultos artisticos, tem cada um seu proprio romance, umas vezes triste, outras vezes alegres, romances communs que cada um tem na vida. Assim é em synthese as delicias e os primores revelados em "Feira de Amostras".

O segundo — "Cavalcade" — o film de uma geração, será o magno espectaculo do anno de 1933, e sua apresentação será feita ao principio de julho, para satisfazer á grande anciedade de que se acha possuido o publico do Rio de Jeniro, em assistir ao film que a nossa critica em communhão com todas as criticas mundiaes, acclamou com justiça o maior film destes ultimos dez annos, a epopéa que a Fox filmou com a participação de Clive Brook e Diana Wyndard, dirigidos por Frank Lloyd, da immortal obra-prima de Noel Covard, o mais famoso escriptor britannico contemporaneo.

Banco dos Funccionarios Publicos

RUA DO CARMO, 59 — (Séde propria)

Capital .. .. 10.000:000$000
Reservas .. .. 502:175$138

CARTEIRA COMMERCIAL

Caução de titulos de real valor — Hypothecas com amortizações mensaes — Desconto de contas do Governo — Anti-chreses.

TAXAS PARA DEPOSITOS

C|c Limitada (Maximo 10:000$000) .. .. 5 %

PRAZO FIXO — (Illimitados)

6 mezes	6 %
9 mezes	7 ½
12 mezes	8 ½
12 mezes c|renda mensal	8 %

PARA OS ACCIONISTAS MAIS ½ %

O Banco offerece aos depositantes inteira garantia, o dinheiro entregue á sua guarda é empregado em emprestimos aos funccionarios publicos federaes, com assistencia do governo e cuja cobrança é por este effectuada por intermedio das suas repartições em consignações mensaes que constituem deposito publico.

BEBAM CAFE' GLOBO O MELHOR E O MAIS SABOROSO

INDICADOR PROFISSIONAL

Dr. Alvaro Moutinho
Doenças dos rins, bexiga, prostata, etc. Cura rapida, sem dôr da GONORRHE'A aguda ou chronica e suas complicações no homem e na mulher prostatites, cistites, orchites, inflammações do utero, ovarios, etc.
Tratamento pela electricidade. Diathermia. D'Arsonvalização, Ozonothermia. Estreitamento da Urethra IMPOTENCIA.
11 ás 18 — Buenos Aires, 77-4º Consultas a preços reduzidos: 18 ás 19.

Clinica Medico-cirurgica DR. AMERICO CAPARICA
Consultorio: Rua Visconde do Rio Branco, 31 (sobrado) Telephone 2-2949 DIARIAMENTE DAS 3 A'S 7 HORAS
Residencia: Rua Paulo de Frontin n. 103 — 2º andar. Telephone: 2.7894

Advogado ROBERTO LYRA
PATROCINIO DE CAUSAS MEDIANTE CONTRATO.
Ed. "Jornal do Commercio", 1º S. 106—4-5982—16 ás 19.

ADVOGADO EM S. PAULO Dr. PEDRO FRAGA
Causas civeis, commerciaes e criminaes — PRAÇA DA SE', 34-1.º andar. Tel. 2-3235

Dr Oliveira Botelho:
Tratamento pela vaccina do proprio sangue do doente — tuberculose, asthma, diabete, papo, certas cegueiras, molestias da pelle, etc. — 169, General Polydoro — 9 ás 11 — Tel.: 6-0575.

Dr. Henrique Baptista E Dr. Renato Baptista
PARTOS e MOLESTIAS DE SENHORAS.
RAINHA ELISABETH, 256 — Phone: 7-4613.
VISCONDE DE ITAMARATY, 14-A — Phone: 8-7887.

Escriptorio de Advocacia Drs. João de Deus Vianna e Fernando Drummond Junior
ADVOGADOS NO CIVEL E NO CRIME — DR. JOAO DE SOUZA VIANNA — JURISCONSULTO — RUA RAMALHO ORTIGÃO, 24-3º — Tel.: 2-4175.

Dr. Newton Motta
Medico
(Do Hospital S. Francisco e Beneficencia Hespanhola)
MOLESTIAS DAS SENHORAS — CIRURGIA — PARTOS
Consultorios: Rua Mariz e Barros, 329-sob. — De 1 ás 3 - Tel. 8-1942, e R. Leopoldina Rego, 32 (sob.)-Ramos — De 5 ás 7.
Residencia: R. Professor Gabizo 198 — Tel. 8-2648

CASA DE SAUDE SÃO SEBASTIÃO
160—RUA BENTO LISBOA—160 Telephones: 5-4001 — 5-4002
DIARIAS DESDE 15$000
Situado no local mais aprazivel desta cidade. Aberta á clinica de todos os srs. medicos.
OPERAÇÕES E PARTOS
REGIMENS ALIMENTARES, Duchas, Raio X
Medico: dr. Cincinato Simões Corrêa — Director: Luiz Simões Corrêa.

Gabinete de Raios X
DOS DRS. VICTOR CÔRTES E PAULO CÔRTES
Radiodiagnostico. Exame radiologico a domicilio.
RUA DA ASSEMBLE'A, 73 1.º andar
Tel. 2-5330

Dr. Oswaldo Barbosa
PROF. DE CLINICA MEDICA DA FACULDADE DE MEDICINA DO PARA'
Doenças do figado, estomago, pulmões e coração.
Installações completas de electricidade medica, raios X, alta frequencia, banhos, hydro-electricos e de luz, raios, infra-vermelhos e ultra-violetas.
EXAMES DE LABORATORIO.
CONSULTORIO: 7 de Setembro, 135, 3º andar — 2-0593.
RESIDENCIA: — Rua Paulino Fernandes 82 — Botafogo. 6-3231.

Advogado
JACKSON GOMES DE SOUZA
Causas civeis, commerciaes e criminaes.
OURIVES, 5.4º andar
Phones: 2-603 e 2-3838

Dr. Water B. Moreira
Molestias de utero, ovarios partos e operações.
RES.: FERREIRA DE ANDRADE, 42 — Tel. 9-2460.
CONS.: ARCHIAS CORDEIRO, Numero 198-sob.

Dr. Fernando Paulino
Cirurgia — Vias urinarias
Assembléa, 70-1º — Diariamente, de 3 ás 5. — T. 2-5263 — Sanatorio S. Geraldo, 5 ás 7. — T. 6-0155.

BLENORRHAGIA
Cura radical, no homem e na mulher, aguda ou chronica, por mais antiga que seja em 10 injecções hypodermicas, indolores, sem reacção de especie alguma. Devolve-se a importancia total paga pela cura, em caso de possivel insuccesso.
Tratamento radical da prostatite, orchite, impotencia, (no moço), estreitamento, corrimento, regra dolorosa, escassa ou demasiada, metrite, ovarite, esterilidade. Consulta gratis. Tels. 2-312. — 5-3984.
67, Assembléa — —2 ás 4.
DR. JORGE A. FRANCO

Dr. Volta B. Franco
Assistente de Cirurgia e Gynecologia no H. da Gamboa. — Chefe de Vias Urinarias na S. M. C. dos Fuc. Municipaes
OPERAÇÕES — MOL. SENHORAS, VIAS URINARIAS.
Assembléa, 63-1º — 2-7019.
Vol. da Patria, 185 — 6-3272.

Preços aos remediados

Obturação	10$
Pivot	35$
Corôa de ouro	40$
Dentadura até 14 dentes	100$

Pagamento parcelado — Garantia
79, RUA BUENOS AIRES, 79
Clinica Dentaria Allemã

CASA DE SAUDE
DA ASSOCIAÇÃO DOS CONSTRUCTORES CIVIS
R. do Senado n. 213 — Tel. 2-0904. Director Dr. Julio Pinto Brandão. Cirurgia em geral, especialmente cirurgia do ventre e vias urinarias, fracturas e apparelhos. Aberto á clinica de todos os senhores medicos.
PREÇOS MODICOS

Doenças ano-rectaes Dr. Lauro Borges
Tratamentos das hemorroidas sem operação e sem dor.
RODRIGO SILVA, 14-3.º — 2-1250

LOTERIA FEDERAL do BRASIL
200 CONTOS
POPULAR AMANHÃ

Os premios da LOTERIA FEDERAL DO BRASIL, são pagos immediatamente em qualquer parte e sem desconto algum

200.000 mulheres no Rio usam
PO' DE ARROZ Roger Cheramy

SANATOSSE
PARA TOSSE

Dr. Brandino Corrêa
Molestias do apparelho Genito-Urinario no homem ou na mulher — OPERAÇÕES — Utero, ovarios, prostata, rins, bexiga, etc. Cura rapida por processo moderno sem dôr da
GONORRHE'A
e suas complicações — Prostatites, orchites, cystites, estreitamentos, etc. Diathermia. Darsonvalização. — R. Republica do Perú, n. 23, sob. das 7 ás 8 1|2 e das 14 ás 18 horas. Domingos e feriados das 7 ás 9 horas

Emprestimos Sobre Penhores
A SALVADORA LTDA.
31 — RUA PEDRO I — 31

LEILÃO DE PENHORES
EM 22 DE JUNHO DE 1933
C. B. Aurea Brasileira
(MATRIZ)
RUA SETE DE SETEMBRO, 233
O Catalogo será publicado no "Jornal do Commercio", no dia do leilão.

Na Policia Central

DELEGACIA DE DIA

Está hoje de dia o 2º Delegado Auxiliar, dr. Miranda Netto.

REINTEGRAÇÕES E PROMOÇÕES

Conforme indicação do Director Geral de Investigações, dr. Cezar Garcez e capitão Affonso Miranda Corrêa, delegado especial de Ordem Politica e Social, o chefe de policia, deverá submetter ainda esta semana, á assignatura do chefe do Governo Provisorio, decreto de reintegrações e promoções de alguns investigadores, por equidade, antiguidade e merecimento.

CONCURSO PARA COMMISSARIOS DE POLICIA

Será hoje entregue ao chefe de policia por intermedio do seu secretario dr. Israel Souto, a relação dos candidatos legalmente inscriptos, para o concurso de commissarios de policia, para preenchimento das vagas existentes no quadro. E' desejo do capitão Felinto Muller, segundo fomos informados nomear ainda esta semana os examinadores e presidente da mesa do referido concurso.

NOMEAÇÃO DE INSPECTOR

Attendendo aos bons serviços prestados á policia, bem como merecimento e antiguidade, conforme consta no seu prontuario, fomos informados, que o dr. Cezar Garcez, director geral de Investigações, irá propor ao chefe de policia, a nomeação do ex-chefe de secção da Vigilancia Geral e Transporte, Furtos e Roubos e Archivo, investigador de 1ª classe Alvaro Carneiro, para o cargo de inspector.

DIARIO CARIOCA

Propriedade da S. A. DIARIO CARIOCA

DIRECTORES:
Hornelo de Carvalho Junior
J. B. Martins Guimarães.

CHEFE DA REDACÇÃO:
Danton Jobim.

EXPEDIENTE:

Endereço telegraphico: DIARIO CARIOCA
Telephones: Direcção: 2-3018; Administração: 2-3023; Redacção: 2-1550; Officinas: 2-0824

ASSIGNATURAS:

Para o Brasil		Para o exterior:	
Anno	50$000	Anno	80$000
Semestre	30$000	Semestre	45$000

Venda avulsa: Capital 100 rs. — Interior 200 rs.
Aos domingos 200 rs — Interior 300 rs.

São cobradores autorizados os srs. Lourenço Amaral e J. T. de Carvalho.
SUCCURSAL EM S. PAULO:
Director: José Armando Affonseca — Rua Tres de Dezembro, 14-4º andar — Salas 4 e 5.
Teleph.: 2-6398.
CORRESPONDENCIA:
Toda a correspondencia com valores ou sobre assumptos que entendam com assignaturas, remessa do jornal, publicidade retribuida e outros de interesse da administração deve ser dirigida ao gerente do DIARIO CARIOCA.

O Director-Presidente da S. A. DIARIO CARIOCA estará diariamente neste jornal das 14 ás 16 e das 22 ás 24 horas e o Director-Thesoureiro das 9 1|2 ás 12 hs. e das 16 ás 18 1|2 horas.

INSPECTORES VIAJANTES DO "DIARIO CARIOCA"
Em serviço de inspecção do "DIARIO CARIOCA" percorrem o Estado do Rio de Janeiro, o sr. Raul de Brito Chaves; e os Estados de Minas e Espirito Santo, respectivamente os srs. Alcindo Pereira da Cruz e Romualdo Perrotta.

UM PROBLEMA A EXAMINAR

A partir de alguns annos, observa-se gradativo retraimento da juventude escalada, pelo sorteio, para o serviço das armas.

E' facto que não comporta discussão. Os sorteados esquivam-se por differentes modos á caserna. O recrutamento faz-se com difficuldade. E para que as fileiras não fiquem desguarnecidas, recorre-se á captura dos insubmissos, de permeio com o perdão.

O expediente do perdão aos refractarios vae-se, mais ou menos, convertendo em norma. Perdoa-se em massa hoje, para, amanhã, sob a pressão das necessidades militares, soltar no encalço dos insubmissos as escoltas de captura. E' recurso sem nenhuma efficacia.

No Rio Grande do Sul, ao que verificou e declara o chefe do recrutamento da 3ª Região Militar, "mais de metade dos sorteados não se apresenta", sendo este anno o numero de insubmissos de mais de 50 °|° relativamente ao numero de sorteados.

Havemos de convir em que o facto não é normal. Dir-se-á que o brasileiro das mais novas gerações começa a antipathizar com a farda? Dir-se-á que se vae formando na juventude nacional uma consciencia incompativel com o sagrado dever de assegurar a defesa armada da Patria?

Ou será que a instituição do sorteio, tal qual a applicamos, é inadaptavel ao actual ambiente brasileiro, onde, pelo reflexo do que se passa no mundo, o homem alarga dia a dia a raia dos direitos individuaes e ciosamente procura resguardal-a de quaesquer restricções?

Deve-se observar que, salvo nos paizes governados pelo despotismo de ditaduras organicas, a conscripção militar é, hoje, instituição batida em brecha por antagonismos indisfarçaveis que ameaçam decompol-a, se outras fórmas, outros methodos, outros processos, menos tradicionalmente severos e rigidos, não vierem tornal-a quanto possivel plastica, flexivel, em harmonia com as tendencias e conveniencias da grande massa que, estructurando, com o robustecimento das fileiras, as forças regulares das nações, já não se mostra disposta a fazel-o com a antiga passividade, com a antiga renuncia.

Evidentemente, será temerario transplantar semelhante symptoma para um paiz, como o nosso, ainda pouco accessivel á permeação de taes idéas: alludimos, porém, ao phenomeno com a intenção de mostrar que, presentemente, mais ou menos por toda parte, a conscripção militar se resente da influencia das graves perturbações politico-sociaes que descoordenam os rythmos classicos do mundo e, por isso, exige um exame a fundo das verdadeiras causas da anormalidade, para ser possivel buscar e encontrar os meios de conveniente readaptação.

Amnistiar e prender, prender e amnistiar insubmissos são, como dissemos, recursos de nenhuma efficacia. Verifique-se, de preferencia, se a instituição não está exigindo moldes novos de execução em concordancia com os tempos anormaes, ou de transformação radical de directrizes, que estamos vivendo. Investiguem-se as causas, como meio unico de sanar os effeitos.

Pode ser que, no caso brasileiro, a razão seja outra, e menos complexo, menos difficil de attender. Tanto melhor. Mas o que se impõe é que, em face do symptoma impressionante, não nos limitemos a adopção de correctivos simplistas, de panacéas disciplinares, quando talvez se trate de uma diathese social assás séria a combater com habilidade, prudencia e sabedoria.

O TEMPO

Districto Federal e Nictheroy — Tempo: bom, com nebulosidade. Nevoeiro. Temperatura: noite fria e estavel de dia. Ventos: predominarão os de norte a leste.

Estados do Sul — Tempo: bom, com nebulosidade e nevoeiro até Santa Catharina, onde se perturbará e perturbado no Rio Grande. Chuvas; trovoadas possiveis. Temperatura; estavel e.. São Paulo e Paraná e entrará em declinio nos demais Estados. Ventos: de norte a leste, rondando para oeste e sul, no Rio Grande e Santa Catharina; rajadas, possivelmente fortes, no extremo sul.

NOTA — Onda de frio — Invade o territorio argentino, regular onda de frio, que deverá dirigir-se no sentido de norte a nordeste, de modo a attingir o extremo sul do Brasil, dentro de 24 a 36 horas.

TOPICOS

SEM RAZÃO E SEM LOGICA

O AUTONOMISTA irrita-se com quantos ousem discutir o aspecto moral do subitaneo salto arithmetico de suas votações. Não admitte, que o arguam de dois contra sensos revolucionarios: o primeiro, de ser a quasi totalidade da sua chapa constituida de carcomidos ou semi-carcomidos; o segundo, de ser a surpreendente ascensão dos seus quantitativos eleitoraes obra e graça do carcomidissimo sr. Cesario de Mello.

Infelizmente para o Autonomista, as duas arguições se acham em perfeita harmonia com os factos. Não haverá irritação que consiga escamotear ou apagar essa verdade.

Alliás, o Autonomista teve apenas o proposito de não ser derrotado nas urnas. Foi um fim que elle procurou attingir sem olhar a meios. Se havia carcomidos e semi-carcomidos em situação mais vantajosa para compôr a chapa, e se havia um carcomidissimo capaz de promover um esguicho victorioso, tôlo seria o Autonomista se se embaraçasse nos "principios", nas "ideologias" da "consciencia revolucionaria".

Ora, ninguem o accusa dessa inepcia. Ao contrario, toda gente reconhece a sua invejavel habilidade, a pericia com que besuntou de idealismo o sr. Cesario, o sr. Alvarenga e outras benemeritas ostras do caciquismo reaccionario e a serena coragem com que se vale de tal gente para a patacoada da regeneração politica.

Não se compreende, portanto, a irritação. O homem da peixada civica é hoje um purificado. Mergulhou no Jordão autonomista, metteu na Prefeitura compadres, afilhados, acolytos e cabos, premio legitimo dos seus serviços decisivos, e fez-se, assim, um revolucionario tão authentico, quanto o sr. Pedro Ernesto.

Mas esse prodigio só foi possivel pela credulosidade opportunista e dadivosa do Autonomista. E' exactamente o que se reconhece e proclama. E para elogial-o e ennobrecel-o. Sómente.

SEM OPPOSIÇÃO

APPARECEU na imprensa um quadro de palpites acerca das correntes de opinião a serem representadas na Constituinte. Os palpites não parecem distantes de uma plausivel realidade. A conclusão preliminar a que chegam é a seguinte: já se acham eleitos, pelo quociente partidario ou pelo quociente eleitoral, 181 candidatos; destes 181, 128 representarão correntes situacionistas, 44 serão independentes nem carne, nem peixe, e apenas 9 opposicionistas.

Provavelmente, não se achando ainda concluida a apuração em numerosos Estados, ainda surgirão deputados independentes neutros, como opposicionistas e tambem situacionistas.

Sendo já duas vezes maior o numero dos situacionistas em relação aos numeros conjugados dos demais, e sendo nesta conjugação incomparavelmente menor o numero dos opposicionistas presumivelmente inequivocos, segue-se que a maioria situacionista será esmagadora, e as minorias da opposição, infima.

Esta probabilidade póde ser alterada daqui para diante, não, porém, de modo a eliminal-a e sim, talvez, de maneira a confirmal-a e robustecel-a. Praticamente, pois, até mais vermos, a Constituinte não terá opposição.

E' verdade que as classes talvez reservem surprezas. Mas o terreno será differente. A opposição "politica" é que terá poucas andorinhas. Melhor. Não terão por que dissolver a Assembléa...

BOLETIM DO DIA

Volta-se a falar em amnistia. O que será? Do sul veiu-nos, não ha muito, a noticia auspiciosa. O sr. Flores da Cunha, armado de ramo de oliveira, era o arauto da paz. Urgia desarmar os espiritos, restabelecer a concordia, estendendo o manto alvo do esquecimento sobre as dissenções do passado. O assumpto teve o melhor ambiente. A imprensa, reflectindo o sentimento geral, applaudiu francamente a idéa. Artigos editoriaes, entrevistas e consultas encheram paginas e paginas, lidas com unção pela população inteira. O interventor gaúcho vôou dos pampas ao Rio. Pessoalmente poria maior empenho na solução do magno problema.

Inopinadamente retorna aos pagos e não se falou mais no assumpto. Nem no assumpto, nem no sr. Flores, envolvidos ambos numa cortina de fumaça.

Os preparativos eleitoraes occuparam o cartaz. Eis sinão quando, cinco ou seis dias antes do pleito, espouca a noticia de que eram cassados os direitos politicos de quatro gaúchos illustres já qualificados e inscriptos eleitores, candidatos registrados da frente-unica do Rio Grande. Foi um "tableau". O exemplo frutificou. De Matto Grosso tambem quatro candidatos á Assembléa Constituinte incidiram nas iras de Jupiter.

O preconicio da amnistia foi, portanto, máo prenuncio politico.

Depois, os telegrammas do sr. Assis Brasil resuscitavam a idéa, embora sob outra fórma envolvida em bruma. Novo silencio e a seguir as eleições com "craneos apertados" e serviços remunerados. Agora, o minuano nos sopra alviçaras. Com amnistia ampla, os exilados politicos voltarão á terra patria.

O que será?

Coincidencia: ha quem queira reduzir a representação da chapa unica paulista invocando inellegibilidades.

O que será?

ADOLPHO BERGAMINI

INIQUIDADES

Não é apenas contra os preceitos da justiça que attentam, por determinados aspectos, os ensaios de legislação social levados a termo no Brasil.

Com as proprias regras da mais elementar equidade collidem varios dispositivos dos decretos destinados á regulamentação entre nós, de dois institutos dos mais beneficos e fecundos em these — o seguro social e o syndicalismo.

Esse facto nem precisa de analyses detidas e longos commentarios, para que sua extravagancia e seu illogismo fiquem no maximo relevo.

Basta reflectir-se em que o espirito das chamadas leis sociaes constitue simples emanação, muito natural e directa, dos mais puros e exactos conceitos da equidade e da justiça.

Nada, consequentemente, poderá supplantar em absurdez qualquer coisa de menos justo e equitativo, que se descubra em instituições de tal natureza.

Ninguem, no Brasil, ignora o modo altamente expressivo e devéras impressionante, quando não alarmante, por que os ferroviarios e classes annexas se vêm pronunciado contra o decreto 20.465. Ninguem, tão pouco, estranhará essa attitude, á primeira inspecção paradoxal, uma vez que tome conhecimento dos multiplos erros, e erros grosseiros, praticados pelo então recem-nascido Ministerio do Trabalho, Industria e Commercio, ao legislar, com deploravel açodamento, sobre materia de tanta complexidade e delicadeza.

Têm os trabalhadores em causa motivos de sóbra, e todos de incontestavel relevancia, para se mostrar descontentes. E á demonstração dessa verdade temo-nos applicado innumeras vezes, por estas mesmas columnas.

O mais singular do caso, porém, o mais de feitio a desconcertar todos os estudiosos do assumpto, sejam elles muito embora immensamente fleugmaticos, é a circumstancia de o alludido decreto mostrar-se tão desfavoravel a essa categoria de operarios, apesar de haver immolado interesses de tantas outras classes aos daquella que teoricamente visa proteger.

Considere-se, por exemplo, a questão da denominada "quota de previdencia" — uma injustificavel sobre-taxa creada para quantos se utilizam de serviços publicos imprescindiveis como sejam agua, esgotos, luz, gaz, telephone, transportes, etc.

E' injusta e é iniqua, certamente, a imposição a quasi todos, senão a todos os membros da collectividade, do referido onus, cujo fim se circumsscreve ás conveniencias de uma parte, apenas, da communhão. E a justeza do presente reparo ainda mais avulta, quando se recordam os dispositivos da Lei de Aposentadorias e Pensões, segundo os quaes o Estado, mediante um systema abstruso de emissões de apolices, concorre para o financiamento das Caixas. Que fundos movimenta o poder publico? Aquelles que procedem da arrecadação dos impostos. Aquelles que resultam do sacrificio de todos os contribuintes. A invenção, portanto, da "quota de previdencia" vale, insophismavelmente, por uma duplicata de concurso do povo em geral para o custeio de um instituto cuja finalidade a uma classe tão sómente aproveita e beneficia.

Nesta ordem de commentarios a situação dos funccionarios publicos apparece com particularidades dignas de analyse especial e minudente, que mais de espaço faremos em artigo posterior.

Os Resultados Até Hoje Divulgados, do Pleito, no Rio Grande

PORTO ALEGRE, 12 (União) — Os resultados até agora divulgados, do pleito de 3 de maio, fornecem as seguintes cifras:

Partido Republicano Liberal, 71.289. — Frente Unica, 19.922.

AS ELEIÇÕES NO PIAUHY

Foram Contestados Dois Diplomas

THEREZINA, 12 (União) — Deu entrada no Tribunal Regional Eleitoral uma contestação aos diplomas que foram expedidos aos candidatos do Partido Nacional Socialista, drs. Francisco Pires Gayoso e Almendra e Francisco Freire de Andrade, eleitos em segundo turno, por pequena maioria de votos contra alguns dos demais concurrentes.

Funda-se tal contestação na nullidade das eleições em S. Raymundo Nonato e Castello e na possibilidade de realizar-se novo pleito em Pedro II, cuja secção já foi annullada.

De accordo com o Codigo Eleitoral e as instrucções em vigor, o mandato daquelles deputados fica dependendo do resultado do novo pleito na secção annullada, pleito esse que pode alterar a classificação final dos concurrentes, tornando, portanto, sem effeito alguns dos diplomas já expedidos.

O MEZ DA TUBERCULOSE

FALARA' QUINTA-FEIRA, NO INSTITUTO DE EDUCAÇÃO O DR. MASSILON SABOIA

Vae se desenvolvendo com crescente animação, a campanha do "mez da tuberculose", promovida pelas senhoras da commissão directora do Sanatorio Santa Clara, em Campos do Jordão. Por iniciativa dos drs. Anizio Teixeira e Lourenço Filho, directores respectivamente da Instrucção Municipal e do Instituto de Educação, o professorado carioca tem sido convocado uma vez por semana, afim de assistir a uma palestra, proferida sempre por um reputado mestre da medicina brasileira, com o fim de transmittir, nas aulas praticas das escolas, conselhos preconizados pela sciencia moderna, para o combate á tuberculose, na edade escolar.

Inaugurando a serie de conferencias, falou, conforme já tivemos ensejo de noticiar circumstanciadamente, o professor Afranio Peixoto, que foi seguido na tribuna, á semana passada, pelo professor Clementino Fraga.

Quinta-feira proxima, terá logar, ás 18 horas, no auditorio do Instituto de Educação, a terceira conferencia da serie, devendo occupar a tribuna o dr. Massilon Saboia.

A campanha do "mez da tuberculose" tem repercutido largamente no seio das nossas escolas publicas, principalmente no tocante á collecta das carteiras vasias dos cigarros "Olrait", "Aymoré", "Palace", "Yacht Club" e "Rio Chic", em cujo vulto os alumnos se empenham vivamente, visto como a Companhia Nacional de Fumos e Cigarros (Veado) vae adquiril-as ao preço de 50 réis, quando levadas á séde da Companhia por delegadas do Sanatorio Santa Clara.

O Resultado Geral do Pleito na Bahia

BAHIA, 11 (União). — E' este o resultado geral do pleito de 3 de maio, incluindo Barreiros, Porto Seguro e Ruy Barbosa (1ª secção):

P. S. D., 51.271.

A Bahia ainda é a Bahia, 7.303.

Foram mais votados em 1º turno, os seguintes candidatos: J. J. Seabra, 3.129; Aurelio Vianna, 2.558; João Mangabeira, 1.696; Arlindo Leoni, 888; e Medeiros 783.

Os mais votados em 2º turno, do P. S. D., foram os srs. Marques dos Reis, 55.414; Prisco Paraiso 54.838; Clemente, 54.809; Arlindo Leoni 54.551; Neiva, 54.418; Medeiros, 54.401; Magalhães Netto, 54.298; Sanches, 53.800; Mascarenhas — 53.651; Conego Galrão, 53.388; Attila 53.303; Pacheco de Oliveira, 53.240; Homero Pires, 52.866; Novaes, 52.845; Gileno Amado, 52.281; Paulo Filho, 52.206; Negreiros, 52.204; Rocha, 52.173; Lauro, 52.055; Arnold, 52.052; Nelson 51.921; Crescencio, 50.296.

A Hespanha e o Seu Novo Governo

MADRID, 12 (Havas) — O sr. Indalecio Prieto communicou ao representante da Agencia Havas a seguinte lista da composição ministerial que foi confirmada officialmente: — presidencia e Guerra, Azana; Negocios Estrangeiros, de los Rios; Justiça, Albornoz; Interior, Casares Miroga; Marinha, Campanys; Finanças, Vinuales; Instrucção Publica, Barnes; Obras Publicas, Prieto; Agricultura, Marcelino Domingo; Commercio e Industria, Franchy Roca, e Trabalho, Largo Caballero..

Pela Instrucção Proletaria

AMERICO PALHA

Quando a Alliança Liberal inscreveu, no seu memoravel manifesto de 29 de setembro e depois na plataforma dos seus eminentes candidatos, a questão social como postulado de primeira grandeza, quiz mostrar á Nação a necessidade que se impunha de ser iniciada uma campanha vigorosa a favor das mais legitimas reivindicações dos nossos trabalhadores.

Nada mais justo do que essa obra benemerita. O nosso operariado, que com o seu sacrificio anonymo concorre da maneira mais efficaz para o progresso da Nação, não poderia continuar á margem dos acontecimentos, justamente numa época em que, de todas as partes do mundo, partiam exemplos impressionantes da reintegração do proletario na sociedade moderna, como elemento de collaboração á tarefa ingente da reconstrucção social do seculo.

A Revolução de 1930, victoriosa, ratificou esse postulado da Alliança Liberal. Foi criado o Ministerio do Trabalho, com um amplo programma que o sr. Lindolfo Collor, seu primeiro titular, expoz no seu magnifico e lapidar discurso de posse, cuja impressão ainda não se desfez. O eminente brasileiro, a quem a Revolução entregava os destinos dos nossos trabalhadores, fez, com rara felicidade, o elogio do homem das officinas e dos campos. Realçou-lhe as virtudes, a renuncia, a paciencia, a dedicação, sublimadas num constante soffrimento a que era exposto pela ferocidade dos governos reacciona-
r

A opinião publica do paiz aceitou com a mais forte sympathia o apoio que o Governo Provisorio dava ás aspirações dos trabalhadores brasileiros. Isso não só porque esse apoio representava uma expressão da mais profunda justiça historica, como tambem porque delle resultava, fatalmente, o aniquillamento das idéas subversivas que, aos poucos, vinham mirrando a consciencia e a alma dos homens do trabalho.

O sr. Lindolfo Collor iniciou a elaboração da nossa legislação social e, mesmo, depois de sua saida da Pasta, alguma coisa de util se ha feito, no sentido de effectivar a reintegração do operariado no seio da familia brasileira, digno como elle é da estima e do respeito de todos.

Ha, porém, um aspecto muito sério da questão social que o nosso Governo ainda não se resolveu a encarar como devêra: a instrucção das classes proletarias.

E uma verdade inconteste que os nossos operarios são, na sua grande maioria, analphabetos ou incultos. Não vae nisto nenhuma offensa aos trabalhadores e sim a affirmação de um facto concreto que deve ser sempre fixado, no sentido de chamar a attenção do governo para o problema. Não se póde determinar direitos a quem não está na altura de comprehender os deveres que as leis impõem para a acquisição daquelles direitos.

A instrucção operaria é o ponto nevralgico da questão social. O governo não deve esperar que os patrões cuidem disso. Os patrões, em geral pouco se interessam pela cultura do trabalhador. Querem que elles trabalhem e produzam. E nada mais.

Se realmente o governo está disposto a buscar nas classes proletarias um elemento de cooperação e de collaboração, precisa, antes de tudo, abrir escolas para que ellas se cultivem e aprendam para que o nosso trabalhador seja, de facto, um homem capaz de aspirar tudo aquillo que elle sempre mereceu e sempre lhe foi negado.

AMERICO PALHA

VIDA MUNDANA

SALON

ROBERT GARRIC

Ninguem ignora este nome.

O Grand Monde do Rio, tradicionalmente filiado ao francez, delle vivendo, nelle sentindo e pensando as coisas supremas do affecto e da intelligencia, vibra de um enthusiasmo sagrado para ouvir o doce falar do elegante idioma de Renan.

E' por isso que a Academia Brasileira de Letras, no seu aristocratico salão de conferencias, estylo francez, tem estado superlotada ás quartas.

Robert Garric, o Inverno, a Academia, a Sociedade que ahi vae religiosa e attenta, lembram outros nomes que em outros Invernos passaram pelo salão das poltronas azues onde a immortalidade, ás quintas, elabora o aspero programma da vida terrena.

Paul Rivet, Paul Morand, Alexandre Moret, talvez ha annos, talvez ha dias na chronologia fantasista dos immortaes tambem trauxeram ao Petit Trianon uma multidão "triée sur le volet" para ouvir o "descendente do gaulez"...

O que distingue Robert Garric é porém um thema de conferencias mais accessivel ao grande publico: literatura.

Quarta-feira passada o visitante illustre falou sobre os symbolistas.

Robert Garric tem uma visão segura e encantadora da grande phase de evolução que palpitou no fim do seculo XIX.

Com uma alta comprehensão da emotividade criadora, donde provem a literatura universal Robert Garric prendeu realmente o publico que assistia á conferencia.

Lá estavam sr. Gilberto Amado, dr. Miguel Couto, dr. Afranio Peixoto, este fazendo apresentações, sempre cordeal e sorridente.

No vestibulo, com a physionomia feliz em que se estampava um certo ar de victoria o sr. Henrique de Toledo Dodsworth passeava.

A' saida todo Rio elegante parecia ter ido ouvir o conferencista: srta. Mello Franco, srta. Honorato Alves, srta. Macedo Soares, emfim, tudo que nossa verdadeira aristocracia possue de bello.

No céo, lá fóra, uma lua immensa e decorativa olhava, admirada, com uma certa inveja para o Petit Trianon, que ia ficando vasio aos poucos...

ANTONIO GABRIEL

Vendo a Familia Real de Hollywood . . .

Mais uma noite triumphal teve, hontem, o Palacio-Theatro. A "Sala" do luxuoso cinema esteve repleta de um mundo chic, esse mesmo que anda, na presente estação, em verdadeira roda viva pelos clubs, theatros e salões mais elegantes do Rio.

Desta vez quem nos proporcionou essa grande parada de belleza foi a familia real de Hollywoods: — John, Ethel e Lionel Barrymore, numa visão magnifica do esplendor e da derrocada do Czarismo, que é o film "Rasputin e a Imperatriz".

O trabalho dos Barrymore empolga. O film encerra multiplas actividades artisticas, que vieram mais uma vez resaltar o extraordinario talento de John, Ethel e Lionel. E é uma das mais admiraveis producções da Metro.

Por tudo isso, e especialmente por que foi exhibido no Palacio o — "beguin" da nossa alta sociedade "Rasputin e a Imperatriz" agradou de verdade. E vae ser visto por todo o Rio, que tem, no cinema, um dos aspectos mais interessantes de suas predilecções estheticas.

ANNIVERSARIOS

Srta. Nydia Costa Pereira — O dia de hoje assignala a data natalicia da gentilissima srta. Nydia Costa Pereira, filha dilecta do nosso prezado companheiro J. Lauro Costa Pereira e de sua exma. esposa, d. Aurora Costa Pereira.

Portadora dos mais bellos dotes de intelligencia das mais peregrinas virtudes, com que soube captar as melhores sympathias e a mais distincta estima da nossa alta sociedade.

Pelo transcurso da data do hoje, a anniversariante receberá as provas mais eloquentes dessa estima.

— **Coronel Carlito Affonseca** — a ephemeride de hoje registra a passagem do anniversario natalicio do coronel Carlito Affonseca, venerando progenitor do nosso querido companheiro José Armando Affonseca, encarregado da succursal do DIARIO CARIOCA em São Paulo e, abastardo fazendeiro no Norte do Paraná.

O anniversariante que desfruta largo circulo de relações de amizade, na culta sociedade paranaense, receberá, por essa faustosa data, milhares de felicitações.

— **João Luso** — Fez annos hontem o festejado escriptor e brilhante jornalista João Luso.

Pela elegancia e pureza com que maneja o nosso idioma, pelo fino espirito, com que faz dialogar seus personagens e pela honestidade dos seus themas é, actualmente, um dos jornalistas mais apreciados.

— Faz annos hoje o sr. Joaquim Rollemberg Porto, filho do fallecido coronel Vicente Ferreira Porto e activo auxiliar deste jornal. Muito prestimoso e dedicado, o anniversariante offerecerá hoje um almoço na "Minhota", aos seus amigos e admiradores.

— Fazem annos hoje:

As sras.: Vicente Neiva Pinheiro Guimarães, Paranhos de Macedo e Masson da Fonseca;

As srtas.: Baby Costa Motta, Cleonice Soares, Antonieta Delphim Moreira e Aydil Cintra;

A poetisa Leda Rios;

O dr. Antonio Salles; o menino Roberio, filho do escriptor Sylvio Julio;

o ex-senador Lacerda Franco.

NOIVADOS

Pelo tenente do Exercito Fernando de Almeida foi pedida em casamento a srta. Maria Helena Torres Ayres, filha do coronel Miguel de Castro Ayres, chefe da 1a secção do Departamento da Guerra, e da d. Amelia Torres de Castro Ayres.

As familias dos noivos têm recebido muitas felicitações por esse motivo.

HOMENAGENS

O professor Castro Araujo vae receber uma justa homenagem — Amigos e collegas do professor Castro Araujo, em regosijo pelos seus constantes successos obtidos como alto scientista e cirurgião, pretendem prestar-lhe, por estes dias, justa e merecida homenagem, no salão nobre do Automovel Club do Brasil. Por essa occasião ser-lhe-á offerecido um rico bisturi de ouro que ficará exposto na vitrine de uma das principaes joalheria desta cidade.

As listas de adhesão acham-se desde já na Casa Hermanny, á rua Gonçalves Dias.

VIAJANTES

Tenente Soares Pontes — Ainda se encontra no Rio, para onde viera afim de se submetter a uma operação cirurgica o sr. Francisco Soares Pontes, 1º tenente da Força Publica do Estado do Espirito Santo e delegado de capturas no mesmo Estado.

Submettido a intervenção, o tenente Soares Pontes, que já se acha em franca convalescença, seguirá dentro em breve para Victoria, onde conta com as melhores relações.

— **Dr. Siqueira Reis** — Encontra-se no Rio, desde ante-hontem, o nosso brilhante confrade dr. Siqueira Reis, redactor do "Estado de S. Paulo".

O dr. Siqueira Reis, que é presidente da Associação Paulista de Imprensa, deverá, regressar amanhã á Paulicéa.

— Pelo Neptunia, segue amanhã, para a Europa, o conhecido photographo, João de Deus Soares e sua exma. esposa.

A permanencia do casal Soares no Velho Continente, será de quatro mezes; tempo bastante, em que o habil profissional, aperfeiçoará sua technica.

ENFERMOS

Coronel Vicente Ferreira Sucena — Acha-se enfermo em sua residencia, em Santa Thereza, Estado do Rio, o estimado coronel Vicente Ferreira Sucena, prestigioso chefe politico e fazendeiro naquelle prospero municipio. O enfermo tem sido muito visitado e está sobre os cuidados do illustre clinico dr. Cezar Villares.

— **Professor Francisco Braga** — Está guardando o leito accommettido de grave enfermidade, o professor Francisco Braga.

FALLECIMENTOS

Dona Noemi Alhadas — Victima de traiçoeira enfermidade quasi fulminante, falleceu hontem, ao amanhecer, d. Noemi Alhadas, senhora de elevados attributos moraes e de primorosa educação, o que lhe grangeára o respeito e a estima da nossa melhor sociedade.

Filha do sr. Laurindo Sotto Mayor e de d. Eugenia Amaral Sotto Mayor, casou-se com o sr. José Alhadas, que foi uma brilhante figura da colonia portugueza do Rio, e do alto commercio carioca.

Enviuvando ainda bem moça, d. Noemi dedicou-se por inteiro, e com os melhores resultados, ao preparo das suas tres filhas — Maria Emilia, Judith e Noemy, que se tornaram, pelo brilho da intelligencia, pureza dos costumes e distincção das maneiras, verdadeiros modelos de "jeunes filles", e a ultima das quaes foi desposada, não ha muito, pelo sr. João Fontes, do commercio desta capital.

O enterro da pranteada extincta realizou-se hontem mesmo, á tarde, no cemiterio de São João Baptista, e o numero de pessoas que o acompanharam visivelmente consternadas, bem como a profusão de corôas e flores esparsas depositadas sobre o ataude, attestaram a extensão do pezar causado por essa morte.

Defenda seu Amor!

Lendo o romance "Si amas, decide por ti!" de Custodio de Viveiros, e que tão grande sensação vem provocando no meio feminino.

Asma - Bronchite

Cura radical, por processo novo. Dr. A. MARTINS — Especialista. ASSEMBLE'A, 88-2.º — Telephone 2-3213 — De 1 ás 6. — Entr. Optica Brasil

Mez da CIDADE
Mez de FESTAS
Mez das BOAS COMPRAS

MEZ da GRANDE VENDA DE BALANÇO DA Joalheria A ESMERALDA

Todos os artigos pelo

Preço do Custo

Unica opportunidade de comprar JOIAS, RELOGIOS e ARTIGOS FINOS PARA PRESENTES.

R. 7 de Setembro, 155 (esquina Ramalho Ortigão)

A Commissão Militar que vae a Europa

A NOMEAÇÃO DE SEUS MEMBROS

Dirigindo-se ao chefe do Departamenot da Guerra, o ministro da Guerra declarou que foram nomeados para a Commissão de Estudos para a industria militar, na Europa, de que é presidente o general Leite de Castro, os seguintes officiaes:

Coronel Arthur Silio Portella, sub-chefe; tenente-coronel Alvaro Fiuzza de Castro, majores Zeno Estillac Leal, Eduardo Lima, Canrobert Pereira da Costa e Henrique Ricardo Hall e os capitães Adhemar de Queiroz e Frederico Christiano Buys.

THEATRO

Uma homenagem dos artistas de Procopio a Joracy Camargo

Os artistas da companhia de Procopio vão prestar ao escritpor Joracy Camargo uma expressiva homenagem, durante as representações da comedia "Deus lhe pague". E o caso que, necessitando o notavel trabalho do consagrado de "O bobo do rei" um certo numero de "figurantes", ou sejam, pessoas ue fazem o movimento de transeuntes á porta de uma igreja, resolveram os principaes elementos do elenco representar esses pequeninos papeis.

Assim, ao invéz daquelles elementos canhestros habitualmente empregados nesse trabalho de "figuração", teremos em "Deus lhe pague", nos diversos typos de transeuntes, os artistas Luiza Nazareth, Ruth Vianna, Eduardo Vianna, José Soares e outros.

Moulin Bleu é o espectaculo do momento

Os magnificos e hilariantes espectaculos do Moulin Bleu, dominaram e conquistaram toda a alma divertida da cidade. E' enorme a frequencia. E bello programma. E' muito grande a alegria nos arraiaes do Moinho. São incomparaveis os seus comicos que são dirigidos pelos admirados Genesio Arruda e Tom-Bill.

Lupe Othelo reappareceu mais linda, mais bella mais seductora. Theda Diamant é a personificação do encanto. Rosita Baker é uma grande novidade argentina. Maria Esther, Alice Ferreira, Mery Pol e outras sabem agradar ao publico.

Os sketches são irresistiveis e a chanchada — Taco a Taco — é um mundo de gargalhadas.

"Venus" em espectaculo completo no João Caetano

BRILHANTE ACTO VARIADO

Os espectaculos das terças-feiras, no João Caetano, de hoje em deante passam a ser considerados os espectaculos da alta elegancia carioca. Terão inicio ás 21 horas precisas e constarão da representação da opereta em scena e de um acto variado em que, em numeros escolhidos, se apresentarão elementos da Companhia Brasileira de Grandes Espectaculos Musicados que assim terão uma nova opportunidade de patentear seus meritos e qualidades artisticas.

Após á representação de "Venus" haverá o acto variado cujo programma excellente é o seguinte:

Gostar de uma mulher, Flaubert (com orchestra), Sylvio Vieira; Madame Butterfly, Puccini, Margarida Max — ao piano Marcel Claudio; Fedora, (com (orchestra) Ronaldo Miranda; Mandolinata a Napoli (com orchestra), Marcel Claudio; Gavotte, solo de violino, Flora Lutin (ao piano Ronaldo Miranda); Coppella, valsa com orchestra, Arlette Olessowa; Wally, romanza — com orchestra, Vera Leoni; Moussorgs, Intermezzo, Chinita Ullmaun; Reflexos, de Arkles, Chinita Ulmaun e Kitty Bogdenheim; Pintor afamado — monologo — Affonso Stuart, que tambem servirá de speaker.

"A noite das Margaridas"

Em homenagem ao "Mez da cidade" realiza-se no proximo dia 22, no ultimo andar do Cine-Theatro Alhambra, uma linda festa que recebeu, o titulo de "A Noite das Margaridas".

Um brilhante programma artistico será organizado onde tomarão parte os mais afamados cantores da Radio. A direcção desta festa tranqueará a entrada para que todos possam assistir os festejos, que terão inicio ás 11 horas.

Hoje e amanhã, ultimas representações de "Fructo Prohibido", no Casino

A comedia "Fructo Prohibido" de Oduvaldo Vianna, que Procopio vem representando com um exito incommum, ha quasi um mez, será representada pelas ultimas vezes hoje e amanhã. Tem sido extraordinaria a procura de localidades para os espectaculos, o que representa um movimento de retardatarios interessados, sem duvida em não perder nem uma só das peças do repertorio de Procopio.

Uma aposta de dez contos de réis por causa do exito d'"A Canção Brasileira"

"A Canção Brasileira" é assumpto que se discute e fala em todos os cantos da cidade

Os que duvidam do seu successo insophismavel e impressionante e que vão espiar o Recreio voltam de lá boquiabertos com o que assistem, porque, noite a noite, augmenta o enthusiasmo do publico pela deliciosa opereta.

Ainda hontem á noite, no pateo do popular theatrinho da rua D. Pedro I dois prestigiosos negociantes do Rio, discutindo em torno do triumpho marcante d'"A Canção", chegaram ao extremo de fazer uma aposta vultosa.

Assim é que "casaram" vinte contos (dez de cada um) para ser entregue ao que vencesse. Um está certo que a linda opereta alcançará o terceiro centenario e outro é de opinião que ella ficará no segundo.

As testemunhas da importante aposta assignaram, ali mesmo o competente documento, sob condição de não divulgarem os nomes dos apostadores, razão pela qual silenciamos a respeito.

E' voz geral que a aposta será ganha pelo que affirmou que "A Canção" attingirá as trezentas representações...

52.426 pessoas já assistiram a peça da Casa do Caboclo

O exito da peça regional "Alma de Caboclo", original de Rego Barros, Calazans, e H. Miranda, perto já do terceiro meio centenario, é fóra de duvida que constitue um acontecimento poucas vezes verificado em nossos palcos.

As 128 representações desse original sertanejo que se acha em scena na Casa do Caboclo já foi assistido por 52.426 pessoas, entre as quaes 8.526 crianças.

"Alma de Caboclo" continua ainda no cartaz do popular theatrinho da Empresa Paschoal Segreto, embora o elenco dirigido por Duque tenha já ensaiados dois outros originaes sertanejos.

No Democrata

Nas sessões de hoje e nas que se seguem até sexta-feira o popular pavilhão da rua Figueira de Mello fará apresentar na integra, o explendido programma que sabbado se iniciou, o qual é simplesmente colossal.

Maria Lisboa, a sympathica e elegante artista portugueza que se impoz logo na sua estréa, constitue a "Great Attraction" do Democrata, e as outras artistas, em numero de 10, formam um conjunto que muito faz divertir.

Além dos numeros de canto e baile, é representada a chanchada "O Ambrosio come bola" e são apresentados artisticos quadros de nu' realista posados por oito lindas mulheres.

No proximo sabbado Laurita Martins fará a sua reapparição: é esta uma agradavel noticia para os que já sentiam saudades da querida artista.

O que o critico theatral de "O Seculo", de Lisboa, disse da comedia "O Noivo das Caldas"

COM QUE ESTREARA' NO CARLOS GOMES A COMPANHIA PORTUGUEZA MARIA MATTOS

O critico Christovão Ayres, expendeu em "O Seculo", de Lisboa, a opinião que transcrevemos sobre a comedia "O Noivo das Caldas", com que estréa a excellente Companhia Portugueza de Comedias Maria Mattos, na proxima sexta-feira, 16, no Carlos Gomes:

"João Bastos, o talentoso comediographo cuja obra, de fecundidade quasi inverosimil, tal o seu vulto e valor, tem enriquecido o theatro portuguez da sua época, com um repertorio inesgotavel, leu-nos no Avenida, mais uma comedia burgueza "O Noivo das Caldas", que invade por vezes os dominios da farça pura e que se filia no genero "Leão da Estrella", "Conde Barão" e "Aldrabão".

Desta vez, João Bastos não está em parçaria: trabalha só. O vinco da sua graça, tão pessoal, transparece a cada passo, no dialogo, recheiado de espirito, a sua technica perfeita de todos os effeitos comicos que é possivel tirar de um trocadilho bem preparado, que o autor cultiva, mais uma vez com absoluto exito.

Pavilhão Vasconcellos

Estreou sabbado nesta cidade o Pavilhão Vasconcellos o unico no genero que tem representado peças e comedias dos nossos melhores escriptores.

Sabbado na estréa o publico de Itapiru', local onde se encontra armado o Pavilhão Vasconcellos, assistiu a representação da comedia em 3 actos de Corrêa Varella "O outro André" que teve desempenho bastante a agradar.

Yôyô é o novo excentrico que muito fez rir a platéa com suas graças finas.

Assim os espectaculos do Pavilhão Vasconcellos agradaram bastante.

Hoje será levada á scena a revuette "Sol Brilhante".

A musa do tango no Assyrio

A musica argentina, na sua originalidade e na sua melodia, nunca teve entre nós interprete mais brilhante e mais deliciosa, do que Maria Esther, que continua enchendo de alegria e de encanto as noites, no Assyrio.

E' a sua presença actualmente no elegante cabaret do Municipal, que tem mantido toda a animação e todo o fulgor. Os tangos e as rancheras que ella executa no Assyrio, são repetidos pela cidade inteira, e os seus bailes typicos são verdadeiramente assombrosos.

A proxima temporada de comedia no theatro Phenix

Dentro de poucos dias a culta platéa carioca irá applaudir no theatro Phenix a querida actriz Céo da Camara, a apreciada comediante brasileira, á frente de um elenco por si organizado, cuja estréa está marcada para o dia 23, com a peça "O Grande Cirurgião", original do academico Claudio de Souza.

A nova organização theatral conta em seu seio nomes de artistas de real valor, como Victoria Soares, Cora Costa, Rosa Cadete, Margarida Martins, Laurentina Teixeira, Edinée Cavalcanti, Manoel Rocha, Sylvio Miraldo, Rodolpho Abreu, Norberti Teixeira, M. Esteves e Djalma Sarmento.

O commentario da noite

— **Não achas que é muito barato um espectaculo por 2$000, perguntou o Rego Barros ao Victor Fernandes.**

E o empresario das "Lojas Victor" respondeu:

— Commigo, nada além de...

panorama

ARY PAVÃO

O sr. Ludovico Teixeira a quem o Governo Provisorio entregou a interventoria do Estado de Goyaz é, indiscutivelmente, o mais bem humorado dos homens notaveis que a revolução fabricou.

Mais bem humorado, digo bem, porque só ao inesgotavel bom humor desse cavalheiro podem ser attribuidas algumas das suas attitudes, no desempenho do cargo que lhe foi confiado.

Quando os organizadores do novo codigo eleitoral incluiram nos seus dispositivos aquelle que assegura ás mulheres o direito de voto, não praticaram — como toda gente sabe — novidade nehuma. Trataram simplesmente, de collocar o paiz em igualdade de condições com outros mais civilizados onde Eva tambem pode deliberar sobre assumpto de tal gravidade.

Pois muito bem. Entre os applausos geraes, surgiu um unico protesto: o do sr. Ludovico Teixeira.

E não se julgue que foi um protestozinho sem importancia, enviado aos jornaes, ou lançado á publicação por meio de boletins partidarios. Foi uma coisa em regra, com caracter official e competente publicação no Diario do Governo. Era, nem mais nem menos, um decreto do Interventor, cobrando uma taxa sobre todas as senhoras que tomassem a liberdade de requerer o titulo eleitoral. Eu não sei de que forma acabou essa pendenga entre o orientador do fumo de rolo e os decretos do sr. Getulio Vargas, sobre o caso. Sei apenas, como todos, que as eleitoras goyanas berraram contra o absurdo... e votaram mesmo, sem pagar o imposto.

Agora, surge novamente em campo o nome do sr. Ludovico como estando em vias de publicar outro decreto — e este muito mais perigoso que o primeiro — cobrando um imposto de dez mil réis mensaes sobre os analphabetos de mais de quinze e menos de trinta e cinco annos.

Pelo que vejo, estamos deante de uma nova campanha para pagamento da divida externa, tal o vulto do imposto que vae ser arrecadado.

Se aqui, no Districto Federal, onde as coisas são menos desoladoras, a cobrança de uma taxa sobre analphabetos daria uma renda fabulosa, imagine-se em Goyaz onde, até bem pouco tempo, só os membros da familia Caiado e seus adeptos sabiam assignar o nome?...

Se o sr. Oswaldo Aranha resolve seguir esse exemplo para concertar definitivamente as nossas arrebentadissimas finanças, dentro em breve teremos, ao contrario daquella interrogação do recenseamento, uma nova "dolorosa": quem não paga imposto?...

Não seria mais justo e razoavel que o sr. Ludovico, ao invés dessas novidades hilariantes, criasse algumas escolas novas, naquelle pobre Estado tão esquecido sempre pela politica?...

Como quer o irrequieto estadista que não existam analphabetos em uma terra em que não ha escolas?...

Onde irá o pobre diabo que não sabe lêr nem escrever, arranjar os dez mil réis mensaes para pagar o imposto de seu infortunio?... Elle, que só não sabe nada porque nada lhe ensinaram... Abram-se escolas, porque, tal como na velha historia do matuto, plantando dá...

Transforme sua pelle com

PO' DE ARROZ Roger Cheramy

RADIO

IRRADIAÇÕES DE HOJE

RADIO SOCIEDADE MAYRINK VEIGA

Das 6,30 ás 8,45 — Tres aulas de gymnastica com musica. As duas primeiras aulas são dirigides pelo professor Oswaldo Diniz Magalhães. A terceira é dirigida pelo professor Silas Raeder.

Das 15 ás 16 horas — Discos variados.

Das 19 ás 21 horas — Discos seleccionados.

Das 21 horas em deante — Programma de musica de camera e theatral em seu Studio com o concurso dos seguintes artistas: Alzira Ribeiro, Nilda Soledade, Nenita Laport, Mariucia Jacovino, Demetrio Ribeiro, Souza Lima.

Radio Theatro: Annita Spá e Fcunndo Maia.

SOCIEDADE RADIO PHILIPS DO BRASIL

Das 10 ás 12 horas — Discos variados.

Das 13 ás 14 horas — Discos variados.

Das 19 ás 21 horas — Discos variados.

Das 21 ás 24 horas — Transmissão do Cock-tail Dansante Philips, com o concurso do Jazz Band Philips, sob a direcção de Simon Pountman.

RADIO SOCIEDADE DO RIO DE JANEIRO

8,30 — Hora Certa. Jornal da Manhã. Noticias e Commentarios. Ephemerides Brasileiras do barão do Rio Branco.

12 hs. — Previsão do Tempo. Discos variados.

19 hs. — Hora Certa. Jornal da Noite. Supplemento musical.

19,30 — Romance da Camisaria "O Cruzeiro".

20 horas — Jornal de Modas das Casas dos Tres Irmãos.

20,30 — Programma Fox.

21 horas — Quarto de Hora de Aggripino Grieco.

21,15 — Notas de sciencia, arte e literatura. Programma de canções no Studio da Radio Sociedade com o concurso da sra. Anna de Albuquerque Mello, senhorinha Alda Verona, srs. Castro Barbosa, Jonjoca e Mario de Azevedo.

RADIO CLUB DO BRASIL

Das 7,45 ás 8,15 — Radio Gymnastica pela professora Polly Nettl, com o concurso da pianista senhorinha Vera de Oliveira.

Das 8,15 ás 9 horas — Programma de Radio Jornal do Radio Club do Brasil.

Das 13 ás 14 horas — Programma de discos variados.

Das 16 ás 17 horas — Programma de discos variados.

Das 19 ás 20 horas — Programma de discos variados e o Boletim da Imprensa.

Das 20 ás 21 horas — Programma de musicas ligeiras e classicas, com o concurso da soprano senhorinha Nice de Araujo Jorge, do barytono Adacto Filho e do pianista do Radio Club do Brasil.

Das 21 ás 21,15 — Radio Theatro Sudan.

Das 21,15 em deante — Programma Extraordinario do Radio Club do Brasil com o concurso dos artistas: Patricio Teixeira, Sonia Barreto Paraizo, Jesy Barbosa, Rita Carvalho, Victoria Bridi, Anna de Albuquerque Mello e Mario Cabral.

PHILIPS-RADIO „936 A"
A MARAVILHA — BARATA! —
Rs. 850$000

RADIO OFFICINA AVILA

concertos de radios; automovel proprio para attender dia e noite — Tel. 2-9128

RUA REZENDE, 70

Th. Carlos Gomes

Empresa Paschoal Segreto

ACHAM-SE A VENDA, COM GRANDE PROCURA, NA BILHETERIA DO THEATRO, AS LOCALIDADES PARA A ESTRE'A, ANSIOSAMENTE ESPERADA, NO

Dia 16 - 6.ª-feira

A's 8 3|4 hs.

da COMPANHIA PORTUGUEZA DE COMEDIAS

"Maria Mattos"

DO THEATRO AVENIDA DE LISBOA.

com a hilariante comedia em 3 actos, originaes de JOÃO BASTOS.

O NOIVO DAS CALDAS

Retumbante successo de gargalhadas.

Camarotes, 40$; Poltronas, 7$; Balcões, 5$ (e o sello).

Dr. Asdrubal Rocha

Da Policlinica Geral. Clinica de molestias de Senhoras. Diathermia. QUITANDA, 47-2.º, diariamente das 13 as 17 horas. PHONE 4-1759

Secção Economica do DIARIO CARIOCA
DIRECÇÃO: F. J. TEIXEIRA LEITE

Diario Economico

O trigo no Rio Grande do Sul

Uma das razões que, segundo o dr. Rodolpho Ahrons, se oppõem ao cultivo extensivo do cereal nas campinas gauchas

Em media, a producção de trigo no Rio Grande do Sul tem sido de 130.000 toneladas. Sabe-se que desde os tempos coloniaes se cultiva, ali o cereal admiravel. Entretanto, ao que dizem certas technicas, a ferrugem embaraça assaz a expansão das culturas.

Agora, porém, assignala-se uma nova e grave difficuldade: a pobreza de grande parte do solo gaucho em cal, o que impede, salvo com grandes dispendios, o cultivo extensivo do trigo.

Em recente reunião do Rotary Club de Porto Alegre o dr. Rodolpho Ahrons leu valioso escorso com o titulo "O cultivo do trigo e os nossos solos".

Eil-o:

— "O nosso companheiro dr. Ochôa leu-nos um bello e bem estudado e elaborado trabalho sobre as probabilidades e o futuro cultivo do trigo no nosso Estado.

Estou de accordo com o que expoz em seu trabalho, acho porém, que deixou de frizar sufficientemente mais uma difficuldade que computo a principal na importante questão do cultivo do trigo, entre nós.

Esta difficuldade refere-se á qualidade dos nossos solos. Estes são na sua grande maioria, com excepção da zona florestal, acidos, isto é, soffrem de insufficiencia de cal.

De todas as substancias nutritivas que o agricultor leva aos seus solos, para com a adubação artificial augmentar as colheitas, a cal tem que preencher os mais variados problemas.

"Physiologicamente" é a cal necessaria para o desenvolvimento da planta. Com a sua falta param as formações e as transmutações das cellulas. Não ha possibilidade de formação de uma cellula sem a presença de cal.

"Chimicamente" promove no solo a decomposição das substancias inorganicas e outros corpos nocivos.

"Physicamente" influe sobre as propriedades colloidaes que por sua vez actuam sobre a estructura e consistencia do solo; elle promove o arejamento, o aquecimento e a retenção da humidade do solo e é afinal extremamente precioso em sentido biologico para os microorganismos que promovem a nitrificação, a decomposição dos corpos mineraes e influem favoravelmente sobre os humos.

A falta de cal nos nossos solos de campo, que já venho observando ha muitos annos, sómente ultimamente tem sido confirmada directamente pelas analyses de uma grande quantidade dos melhores solos da nossa campanha. Solos estes escolhidos como os melhores para o cultivo do trigo.

Estas analyses destes solos escolhidos não apresentam nenhum PH maior de 5. Isto quer dizer que a concentração dos iontes de hydrogenio em nenhum delles excede a 5, limite maximo de acidez para uma boa condição de solo para o cultivo do trigo. Um solo exige para um desenvolvimento normal e um resultado maximo de producção um PH entre 5 1|2 e 7 1|2 isto é, um solo francamente acido até alcalino, emquanto os nossos melhores solos em geral ficam abaixo de PH — 5 isto é já fortemente acidos.

Os motivos que provocaram a acidez dos nossos solos da campanha são varios. Em primeiro logar e a principal causa é a actuação das aguas pluviaes sempre mais ou menos carregadas com acido carbonico. Estas dissolvem os carbonatos de calcio transformando-os em bicarbonatos que em estado soluvel são transportados para as camadas inferiores onde se depositam e se tornam a transformar em carbonatos de calcio. E' este o motivo pelo qual em camadas inferiores do solo já se encontra maior quantidade de cal e com isso um PH maior.

A grande altura pluvial annual, terrenos em forte declive e permeaveis na superficie são os principaes motivos de acidez dos solos. Alem deste factor, principal, ha outros entre os quaes quero sómente mencionar um do qual nunca nos damos conta para dar uma pequena idea das quantidades de cal extrahidas dos nossos solos mesmo sem cultura e só pela criação e gado.

Criamos em nossos campos entre 2.000 a 4.000 cabeças de gado por legua quadrada. Digamos sómente em media 2.500 cabeças. Destas saem annualmente cerca de 20 °|°, isto é: 500 cabeças.

Um boi pesa de 400 a 500 kg. digamos em media 450 kg. Este contem de cal isto é, CaO de 1,90 a 2,10 g|c, sendo a primeira porcentagem para animaes gordos e a ultima para animaes magros. Tomamos como media e para facilidade de calcular redondamente 2 °|° de cal, isto é, um animal medianamente gordo. Isto dá como peso em oxydo de cal para cada cabeça 9 kg.

Por conseguinte os 500 animaes:

4.500 kg. de CaO.

que saem cada anno de uma legua de campo sem contar o que sae com os animaes cavallares, ovelhas e outros.

Se contarmos que se cria gado no Rio Grande do Sul ha mais de 300 annos, extraiu-se de cada legua de campo

4.500 kg. X 200 — 900 kg. de CaO

ou redondamente 2.000.000 kg. de CaC03 e isto sem nunca termos restituido um kilo. Vemos pois que sómente este factor já empobreceu de uma boa quantidade de cal os nossos solos da campanha.

Se tomarmos para preço desta cal sómente e redondamente 100 reis (A cal custa hoje, aqui em Porto Alegre, 150 a 180 reis) teriamos que despender para cada legua de campo 200 contos de reis pelo menos, para restituir ao solo a cal consumida sómente com a criação de gado.

Para transformarmos as nossas terras de campo em solos neutros, teriamos que dar-lhes pelo menos na mor parte de 5 a 6.000 kg. de cal por ha. Calculamos porém sómente para os solos melhores uma quantidade de 2.000 kg. por ha, para podermos cultivar o trigo remuneradoramente. Esta é a quantidade com que se aduba na Europa os melhores solos de 2 em 2 ou no maximo de 3 em 3 annos.

Teriamos pois que empregar para uma legua de campo 4.356 ha. x 2.000 — 8.700 t e calculando outra vez o preço do kg. de cal em 100 reis sómente, teriamos que despender para adequar os campos ao cultivo do trigo 870:000$000

Sem contar a mão de obra, machinaria, etc., por conseguinte quasi o dobro do valor da propriedade.

Eis ahi o motivo porque não será tão facil resolvermos o problema do cultivo do trigo em escala extensiva, faz quasi que exclusivamente a zona colonial ou seja florestal visto esta não soffrer do mal da acidez dos solos.

Isto porque com as rochas plutonicas recentes e a constante decomposição dos mineraes que as compõem, a terra recebe permanentemente a cal (além de outros saes) sufficiente para a conservação de um solo neutro ou pelo menos quasi neutro.

Ouvimos sempre dizer que as mattas nos dão uma boa terra de plantação, sendo no entanto justamente ao contrario, visto as mattas existirem porque as terras são boas e terem nellas achadas as condições favoraveis para a sua formação.

Para resolvermos o problema da triticultura em escala extensiva na nossa campanha temos que resolver o problema da possibilidade de uma adubação barata com o adubo cal, que de todos os adubos do mundo é felizmente o mais barato. Os outros elementos de que necessita o trigo para um bom desenvolvimento, os nossos solos os têm em sufficiencia com excepção dos phosphatos que carecem em alguns logares e para o que podemos empregar a cinza de ossos.

A cal como adubo conforme já disse é em todo o mundo o mais barato e temos a felicidade de ser este o que justamente mais necessitamos. Custa a tonelada de cal virgem da melhor qualidade, na Europa, em qualquer parte, cerca de 10 marcos. Por que ha de custar aqui a tonelada 150$000 ou mais?

E' sómente uma questão de transporte e é desta questão de transporte que vae depender a possibilidade da plantação do trigo em nosso Estado. Os poderes publicos deverão intervir para conseguirmos tarifas especiaes e minimas para o transporte da cal como adubo, como acontece, por exemplo, na Allemanha. Se a queima da cal ainda é cara por falta de installações de fornos continuos economicos, poder-se-ia empregar a pedra calcarea simplesmente moida conforme é encontrada em varias partes de nosso Estado, tendo sempre o cuidado de escolher aquella que contem a maior percentagem de CaC03 (Carbonato de cal) para não transportarmos e pagarmos os fretes inutilmente para o MgC03 (Carbonato de magnesia) que a grande maioria das nossas jazidas contêm em grande quantidade por serem todas dolomiticas".

Cooperação Agricola

Instrucções para os respectivos serviços, a cargo da 1.ª secção technica da Directoria do Fomento e Defesa Agricolas do Ministerio da Agricultura

O ministro da Agricultura approvou e o "Diario Official" acaba de publicar as instrucções seguintes:

"Instrucções para os serviços de cooperação a cargo da 1ª Secção Technica da Directoria do Fomento e Defesa Agricolas — Titulo I. — Das diversas modalidades dos serviços de cooperação.

Art. 1º — Os serviços de coperação agricola, a cargo da 1a Secção Technica da Directoria do Fomento e Defesa Agricolas, terão como finalidades a difusão do ensino pratico de agricultura e o fornecimento de meios que permittam, aos pequenos agricultores, acquisição facil de machinas, ferramentas, utensilios e materiaes agricolas.

§ 1.º — Para effeito de difusão do ensino pratico de agricultura, a Directoria do Fomento e Defesa Agricolas deverá:

a) realizar demonstrações praticas dos mais modernos processos de cultura agricola em propriedades de agricultores escolhidos nas diversas regiões do paiz;

b) realizar demonstrações praticas de horticultura nos terrenos de grupos escolares, afim de ministrar ensinamentos aos seus alumnos;

c) manter pequenos campos de demonstrações agricolas nos syndicatos e cooperativas agricolas.

§ 2.º — Para facilitar aos pequenos agricultores o uso ou acquisição de machinas, ferramentas, utensilios e materiaes agricolas, a Directoria do Fomento e Defesa Agricolas poderá:

a) vender a qualquer agricultor inscripto no Ministerio, pelo preço de custo e mediante pagamento integral á vista, machinas, ferramentas, utensilios e outros materiaes agricolas.

b) vender, pelo preço de custo e mediante pagamento em prestações annuaes, sob fórma contratual simples, de accordo com o modelo 1, aos pequenos agricultores, ou aos associados de syndicatos e cooperativas agricolas, machinas, ferramentas, utensilios e outros materiaes agricolas.

c) ceder, por prazos determinados e mediante alugueis modicos, machinas e utensilios agricolas de custo elevado, aos pequenos agricultores ou aos syndicatos e cooperativas agricolas, ficando o beneficiario responsavel pelos damnos que nos mesmos forem causados e pelos concertos que nelles se fizerem necessarios durante o periodo da locação, para o que assignará um compromisso, conforme o modelo n. 2, annexo.

Titulo II — Da escolha das propriedades agricolas para os serviços de cooperação

Art. 2.º — Para os fins determinados na alinea a do § 1º do artigo anterior, em cada circumscripção das Inspectorias Agricolas serão, annualmente, escolhidas duas propriedades agricolas, de preferencia nas regiões mais affeitas aos methodos rotineiros, afim de que nellas sejam installados campos de coperação, com o fito de melhorar os processos empregados nas culturas já dominantes na região ou, por determinação superior, de introduzir uma nova cultura na zona.

§ 1.º — Na escolha das propriedades, devem ser preferidas as de agricultores inscriptos no Ministerio e que offereçam os seguintes requisitos:

1º, facilidade de communicação com a estação ou centro populoso mais proximos, de modo a attrair, ao local das demonstrações, o maior numero possivel de agricultores da vizinhança e alumnos das escolas primarias;

2º, factores agricolas e economicos que garantam uma boa producção, devendo ser observados, quanto á cultura que tiver de servir de objecto de exploração, os seguintes: natureza do sólo e do sub-sólo, relevo topographico, regimen das aguas, do solo e pluviaes, salubridade do meio, abundancia de mão de obra, facilidade de collocação dos productos nos mercados compradores;

3º, capacidade moral e intellectual do agricultor que possa garantir o cumprimento do accordo a ser lavrado, conforme o modelo n. 3, annexo, o qual deve ser approvado pela Directoria do Fomento e Defesa Agricolas.

§ 2.º — Em cada campo de cooperação só póde ser levada a effeito uma cultura, sendo a área de cada um limitada entre 1 e 5 hectares, para os trabalhos realizados á tracção animal, e entre 10 e 20 hectares, para os de moto-cultura.

§ 3.º — O technico encarregado da direcção dos trabalhos de cooperação deve ter a preoccupação de preparar o maior numero possivel de conductores de machinas agricolas e de animaes adestrados na tracção das mesmas.

§ 4.º — De cada operação cultural, os inspectores agricolas devem enviar á Directoria um boletim, de accordo com o modelo annexo numero 7, organizando no fim dos trabalhos o relatorio final das occurencias verificadas e a conta cultural respectiva que devem ser dados á publicidade.

§ 5º — No relatorio a que se refere o paragrapho anterior, deve ser especificado o seguinte:

a) área cultivada; b) natureza da cultura e variedade cultivada; c) natureza do terreno; d) topographia do local e) se o terreno era virgem ou já cultivado anteriormente; f) despesa com seu desbravamento; g) numero de araduras e profundidade de cada lavra; h) numero de gradagens e de rolagens; i) data do plantio; j processos culturaes empregados; k) machinas agricolas empregadas; l) quantidade de sementes, adubos, insecticidas e fungicidas empregados por hectare; m) periodo completo de evolução da planta; n) condições meteorologicas locaes, durante o periodo vegetativo; o) molestias ou pragas apparecidas e meios empregados para combatel-as; p) data da colheita; q) processos de beneficiamento e embalagem r) local onde foi vendido o producto e referencias sobre sua aceitação no mercado comprador.

§ 6.º — As contas culturaes são organizadas de accordo com o modelo n. 4, annexo.

§ 7.º — Para effeito de organização das contas culturaes, o arador encarregado dos trabalhos deve ter uma caderneta para cada campo de cooperação, onde registre, diariamente, todas as despesas feitas no mesmo, remettendo-a á Directoria, depois de encerrada pelo inspector, quando concluidos os trabalhos.

§ 8.º — Na 1ª Secção Technica, os boletins das diversas operações culturaes são registrados em livros especiaes, conforme modelo annexo n. 5.

Titulo III — Da cooperação nos grupos escolares.

Art. 3.º — No intuito de ministrar ensinamentos de horticultura aos alumnos de grupos escolares, a Directoria do Fomento e Defesa Agricolas manterá em cooperação com os Estados e os municipios, pequenos campos de demonstrações agricolas nos terrenos dos Grupos Escolares, localizados nas cidades das sédes das Inspectorias e suas circumscripções, firmando com as directorias dos mesmos grupos, accordos de cooperação, conforme o modelo n. 6, annexo.

Paragrapho unico — Dos serviços que se realizam nos campos de cooperação dos Grupos Escolares, os inspectores devem enviar minuciosos relatorios mensaes á Directoria, nos quaes fiquem especificados o numero de alumnos em trabalho, a producção, a receita e a despesa obtidas, afim de que sejam dados á publicidade.

Titulo IV. — Dos campos de demonstrações nos syndicatos e cooperativas agricolas

Art. 4.º — Todo syndicato e cooperativa agricola poderá manter em terrenos de sua ou da propriedade de um de seus membros e em cooperação com a Directoria do Fomento e Defesa Agricolas um campo de demonstrações agricolas com uma área limitada entre 10 e 30 hectares, desde que se comprometta a pagar os vencimentos de um arador contratado para o mesmo, cabendo á Directoria do Fomento a indicação do contratado, bem como a fixação de sua remuneração que deve ser sempre egual a dos demais aradores da inspectoria, onde se acha localizada a instituição beneficiada.

§ 1.º — Para a realização de taes demonstrações, o ministerio fornecerá o material agricola necessario que ficará sob a guarda e responsabilidade do arador contratado, em abrigo seguro fornecido pela instituição beneficiada, ao lado do qual deve existir uma casa em condições de servir para residencia do arador.

(Continúa).

AGUAS MINERAES

A proposito do nosso editorial sob o titulo acima, recebemos do Sr. Alvaro Guimarães, Director-Superintendente da "S. A. Cambuquira de Aguas Mineraes", a seguinte carta:

"S. Paulo, 9 de junho de 1933.

Illmo. Sr. Redactor do DIARIO CARIOCA — Rio de Janeiro — Illmo. Sr. — Li com a maior attenção seu artigo sobre "Aguas Mineraes", em 4 do corrente e venho manifestar, como director da S. A. Empresa Cambuquira de Aguas Mineraes, os meus applausos no protesto contra o preço, porque são vendidas, nessa Capital, as aguas mineraes.

Existe uma combinação entre tres empresas de aguas mineraes e os depositarios no Rio de Janeiro, de forma a não admittir concurrencia.

Os depositarios receiam comprar a mercadoria das Empresas, que fornecem por menor preço e são obrigados a fornecer ao commercio varegista, por determinado preço, (34$ por caixa sem vazilhame) que encarece a mercadoria, ao ponto do conteudo de meio litro de agua mineral ser vendido pelo preço de Rs. 1$500.

A Empresa de Cambuquira está prompta a facturar o seu producto, que é o unico entregue ao consumo em estado natural, sem gazeificação (o que é attestado por milhares de veranistas que frequentam Cambuquira) ao preço de Rs. 32$000 a caixa com 48 meios litros, recebendo, em retorno, o vazilhame, no Rio, ao preço de Rs. 15$000 a caixa. Quer isso dizer, que pago o frete de Rs. 6$000 por caixa, no Rio e deduzindo o vazilhame, a razão de Rs. 15$000, custa a caixa Rs. 23$000, ou menos de 500 reis cada meio litro.

Quando o dr. Antonio Carlos era presidente de Minas, em uma viagem que tive a honra de fazer em sua companhia, alvitrei a idéa de o Governo de Minas encampar as tres empresas officiaes: Cambuquira, Caxambu' e Lambary, adoptar vagons especiaes para transporte, sem a necessidade de caixas e palhões e vender a agua, de forma que o vendedor não pudesse exigir do consumidor mais que 800 reis ou 1$000 por meio litro, tendo impresso nas garrafas o preço. O que encarece o preço da caixa a Rs. 32$000 na fonte, é o transporte do vazilhame a Rs. 2$600 por caixa e a taxa de exportação de Rs. 2$000 por caixa, além dos dois sellos, federal e estadual cobrados.

A Empresa de Cambuquira, que está prompta a fornecer o seu producto, a quem encommendar, nas condições expostas, concorre para a baixa do preço ao consumo, vindo assim ao encontro da sympathica opinião desse grande periodico e deseja tornar publico tal affirmativa.

Com a maior consideração, sou de V. S. Crdo. Adror. Obrdo. — **Alvaro Guimarães**".

A Industria Assucareira e a Sua Organização

O problema do assucar tem preoccupado todos os governos e nenhum delles poude realizar os programmas traçados pelos interessados.

No intuito de guiarmos os nossos leitores no julgamento da organização do Instituto de Assucar, ainda não publicada no "Diario Official", apezar de já ter sido annunciada a sua creação, transcrevemos, hoje, a opinião abalisada do illustre agronomo Antonio Carlos Pestana, ex-consultor technico do Syndicato Agricola de Campos e director da Estação de Canna de Assucar nessa mesma cidade, expressa no seu trabalho — A Industria Assucareira Campista em 1922. Tratando da valorisação do assucar, escreve o dr. Pestana — **"A valorisação do assucar á semelhança do que tem sido feito com o café** — Eis uma operação de effeitos pouco vantajosos, digamos mesmo, inutil. O assucar não é producto que possa indefinidamente armazenado nas condições do café. Corrompe-se em virtude de suas propriedades hygroscopicas e susceptibilidade de fermentar. Entre nós a alta temperatura do meio e as condições empiricas em que, geralmente, elle é fabricado, favorecem muito a sua deterioração e impossibilitam tel-o armazenado sem perder as qualidades que tinha ao sahir da usina".

Trata em seguida da "varrantagem" do assucar em armazens geraes, do emprestimo ao lavrador e ao usineiro, separadamente, sob hypotheca das respectivas propriedades ou sob garantia do que produzirem, do emprestimo ao usineiro, ao lavrador e ao operario unidos por obrigações reciprocas e lucros communs, sob garantia do assucar que produzirem, ou das propriedades que possuirem, e termina o seu valioso trabalho com as seguintes considerações:

"A' necessidade de reconhecer a riqueza sacharina da materia prima para os effeitos do pagamento aos fornecedores, fará a cooperativa possuir um chimico, assim como o desejo de aperfeiçoar a cultura trará a intervenção do agronomo. Aceitando o alvitre de determinar que a Carteira — faça de preferencia emprestimos ás associações cooperativas, que se fundarem dentro da lei 1637, de 5 de janeiro de 1907, prepara a possibilidade de collocação rapida de agronomos e chimicos brasileiros, que o Ministerio da Agricultura manda todos os annos aos paizes assucareiros mais adeantados, em estudos de especialização".

"A iniciativa de alguns industriaes agricolas em crear um Instituto Central de chimica, dependente da Cooperativa de Assistencia Technica, recentemente fundada pelo Syndicato Agricola, será mais uma garantia para a industria e mostra de modo insophismavel a orientação que os profissionaes agricolas de Campos começam a tomar".

Junto a este memorial encontrará v. ex. o programma de ensino traçado para o referido Instituto, cujo funccionamento está principalmente dependente agora de melhor situação economica da classe agraria".

Este programma ou seja o "projecto para o Instituto Central de Chimica Industrial de Campos" foi organizado pelo dr. P. Bigler, actual chefe da Secção de Chimica da Estação de Canna de Assucar em Campos.

Os fins do Instituto era "preparar theorica e praticamente chimicos assucareiros e de outras especialidades da industria local e manter um laboratorio central de analyse e de controle chimico industrial para servir as fabricas desta região e para effectuar pesquisas scientificas de interesse para as industrias".

Havia tambem um curso para mestres de fabricação.

Naturalmente, estes cursos ficariam mais adequados na Escola Superior de Agricultura e Medicina Veterinaria em cooperação com as estações experimentaes de canna de assucar ou com o proprio Instituto Central, a exemplo do que é feito pela Lousiana State University and A. e M. College, nos Estados Unidos, cujo curso de assucar tem sido frequentado por todos os especialistas brasileiros que estiveram naquelle paiz, fazendo a especialização em assucar.

Logo que seja publicado o Decreto da creação do Instituto de Assucar, faremos algumas considerações a respeito, tendo em vista as opiniões abalisadas de technicos nacionaes.

Technocracia

(Conclusão)

Segundo todas as probabilidades — accrescentam os technocratas — essa mecanisação continuará. Ha actualmente um projecto de construcção de casas metallicas em séries, e, no Estado de Nova Jersey, ha uma fabrica de sêda artificial que trabalha sem empregados durante 24 horas por dia. Durante muito tempo, a criação de industrias novas poude absorver os que se tornavam desoccupados, pela mecanisação progressiva mas, numa das mais recentes destas industrias, a construcção dos automoveis, emquanto a producção augmentára até 1925-1926, desde 1926 se contavam 69.000 operarios de menos do que em 1925 e em 1925, 47.000 operarios de menos do que em 1924.

Se os Estados Unidos pudessem tornar a producção maxima de 1929, não poderiam absorver de novo, segundo os technocratas, senão a metade dos actuaes desoccupados. Pretendem assim, que a crise de que soffremos, agora, é antes um phenomeno technico do que politico ou economico. Não vêm qualquer saida para essa crise, a menos que se possa remediar logo a desoccupação.

O segundo ponto das criticas feitas pelos technocratas á economia norte-americana actual, é o augmento da cifra das dividas do seu paiz. Constatam elles que o accrescimo extraordinario dos meios de producção, teve por consequencia, fóra a desoccupação crescente, augmentar consideravelmente as dividas, porque, para comprar as machinas, foi preciso tomar dinheiro emprestado. As rendas da industria foram reempregadas em novos meios de producção, emittiram-se obrigações, titulos hypothecarios e outros valores amortizaveis, dando juros, que se elevam agora, segundo os technocratas a ...... 218.000.000.000 de dollares. O paiz está super-capitalizado, isto é, os valores-titulos não representam a mesma somma em valores reaes. Por causa da invenção de novas machinas não se aproveitaram até o fim as que já funccionavam: puzeram-nas de lado, comprando outras mais modernas. As dividas augmentaram assim mais depressa do que a producção e os encargos fixos dessas dividas equivalem, segundo os technocratas, á metade da renda nacional.

Não havia senão um meio de sair da difficuldade: produzir mais, com a esperança de reduzir os preços de custo, assim vender mais, e ter lucros maiores. A consequencia **inevitavel foi a superproducção, de que soffre todo o mundo actualmente, o que é o terceiro ponto das criticas feitas pela technocracia ao systema economico actual.**

A superproducção, que fez baixar os preços, traz a necessidade de vendas em grande escala, e assim na tendencia em fabricar mal os productos com o fim de criar necessidades de compra. Os technocratas dão como exemplo as laminas de navalha.

E' possivel agora fabricar uma lamina de bordos em carbureto de tringsteno, que póde durar toda a vida: o preço de custo seria somente 20 °|° mais elevado do que hoje.

Descobriu-se uma planta — a "ramie", que, para as necessidades textis, é infinitamente superior ao algodão ou á lã. Pode-se fazer com que cresça por hectare, dez vezes mais do que o algodão. Não necessita mão de obra abundante para a colheita, porque se empregam machinas agricolas. Essa fibra, tecida, dura sete vezes mais do que a lã, e varias centenas de vezes mais do que o algodão. Segundo os technocratas, são as industrias textis que impedem a utilisação dessa fibra, temendo que se fabriquem tecidos de muita durabilidade.

Outro ponto atacado pelos technocratas, é que em nosso systema actual se diminue incessantemente a qualidade dos productos com o fim de vendel-os mais. E' um syste-

Indicador da Industria, do Commercio e da Lavoura

ARCHITECTOS

Campos & Fernandes. — Av. S. Sá, 175 — Tel.:: 2-9660.

Terra, Irmão & Cia. — Av. Mem de Sá, 19|21 — Tel.: 2-0737.

AVIOES

Theodor Wille & Cia. — Av. Rio Branco, 79|81. — Tel.: 4-1582.

Herm. Stoltz & Cia. — Av. Rio Branco, 66|74, 4º—Tel.: 4-6121.

BALANÇAS

Filizola & Cia. — Buenos Aires, 165 — Tel.: 4-3733.

Van Berkel Limitd. — R. da Quitanda, 60 — Tel.: 4-4191.

BLOCOS DE CONCRETO

Lino & Cia. — Santo Christo, 124. — Tel.: 5-5792.

BOMBAS

Ingersoll Rand, A Co. of Brasil. — Th. Ottoni, 48. — Tel:. 4-3872.

A. R. Teixeira & Cia. — B. da Fidalga, 14 — Tel.: 3-0756.

CALDEIRAS E GUINDASTES

Demag. A. G. — R. Republica do Perú, 98-4º — Tel.: 2-0194.

CAMPAINHAS

A. R. Teixeira & Cia. — B. da Fidalga, 14 — Tel.: 3-0756.

CARVÃO

Pacheco Moreira S. A. — Av. Rio Branco, 37-2º. — Tel.: 4-4103.

Belmiro Rodrigues & Cia — Candelaria, 80-1º — Tel.: 3-1920.

CIMENTO

W. Mitchell — Av. Rio Branco, 33 — Tel.: 3-2633.

Oscar Motta & Cia. —Candelaria, 80-5º — Tel.: 3-1069.

CONCRETO ARMADO

Americana Territorial e Constructora Limtd. — Av. Rio Branco, 89|91-8º. — Tel.: 3-4458.

A. D'Araujo & Cia. — S. Pedro, 333 — Tel.: 4-2195.

Cia. Brazileira de Immoveis e Construcções — Av. Rio Branco, 48 — Tel.: 4-4182.

EXPLOSIVOS

"Rupturita" Soc. Bras. de Explosivos Rupturita S. A. — Av. Rio Branco, 137-8º — Tel.: 3-3739.

Cia. Nal. Explosivos de Segurança — Av. Nilo Peçanha, 151, 3º — Tel.: 2-9485.

FERRAGENS E TINTAS

Otto Ewel — R. dos Andradas, 44 — Tel.: 3-3733.

Fontes Garcia & Cia. — Av. Passos, 105 — Tel.: 4-0386.

Agostinho Ferreira & Filhos Limtd. — Rua 1º de Março, 19 — Tel.: 4-0017.

GASOLINA E OLEOS

Anglo Mexican — Rio: — Praça 15 — Tel.: 4-1527. — S. Paulo: — R. Alvares Penteado.

Atlantic Refining Cº. — Edificio do Castello (Esplanada) 5º andar — Tel.: 2-2020

LADRILHOS E MOSAICOS

Cia. Fornecedora de Materiaes — R. Frei Caneca, 37. — Tel.: 2-4513.

Montes Cruz & Cia. — Frei Caneca, 127-131 — Tel.: 2-9431.

MACHINAS PARA INDUSTRIA E LAVOURA

International Harvester Export. — Av. Oswaldo Cruz, 87 — Tel.: 5-0334.

MACHINAS PARA CANNA E ASSUCAR

Companhia Mechanica e Importadora de S. Paulo — Rua da Alfandega, 34 — Tel.: 4-6115.

PNEUMATICOS E ACCESSORIOS PARA AUTOMOVEIS

Dunlop Pneumatic Tyre Cº. — Rua Santa Luzia, 87. — Tel.: 2-1889.

Firestone Rubber Co. Export. — Rua do Passeio, 62. — Tel.: 2-1223.

Secção Economica do DIARIO CARIOCA
DIRECÇÃO: F. J. TEIXEIRA LEITE

Diario Economico

...na que não tem base razoavel e é votado á ruina proxima.

A Technocracia espera a substituição da antiga ordem por outra nova, substituição quasi certa em muito pouco tempo. Graças a certos artificios, a situação actual poderia talvez durar algum tempo ainda, mas essa eventualidade lhe parece pouco provavel. Os technocratas, pelo menos segundo pensa o sr. Scott, acreditam chegar ao poder em alguns annos e mesmo em alguns mezes.

Mas como? — Não o explicam bem. A luta das classes não entra nas suas cogitações. Os capitalistas não são, segundo elles, pessoas ambiciosas, sem escrupulos, opportunistas, mas sómente partidarios de um regimen antiquado. Para os technocratas, a substituição da antiga ordem não é desejavel pelos meios que aconselham os partidos socialistas ou communistas: como se trata de problemas puramente technicos, são engenheiros que devem examinal-os, e estes não desejariam governar com o auxilio das classes operarias. Ao contrario, a nossa civilisação machinista lhes parece tão complicada, que seriam necessarios engenheiros, especialistas, encarregados de uma ditadura.

Todo systema politico — dizem elles — é inutil. O papel do cambio acabou. As vantagens da economia não existem mais. Nós somos actualmente boiadeiros que tentam conduzir um avião.

A Technocracia propõe, pois, a unica maneira de sair da difficuldade, mas, antes de tudo, limita o seu programma á America do Norte. Lá, existem materias primas e machinas em numero sufficiente. A America do Norte possue o equipamento material mais perfeito. Se os seus instrumentos mecanicos de producção trabalhassem com a sua capacidade actual maxima, ou sejam .... 1.000.000.000 de cavallos-vapor, realizariam um trabalho equivalente a cinco vezes o trabalho da população activa da terra. Na America, é possivel ter um "standard" de vida mais elevado do que nas outras partes do mundo, segundo os technocratas. Se a Europa estiver unificada, seria possivel um nivel de vida mais elevado, mas as differenças de linguas e nacionalidades são taes que é inutil procurar fazer avançar a vida politica e social nas mesmas proporções que as attingidas na extracção das riquezas naturaes e na technica industrial e commercial.

Para a America do Norte, os technocratas prevêm um anno de trabalho de 660 horas. Pedem, para os habitantes desse paiz descanso proporcionado aos meios technicos. Empregando os processos modernos, a população da America do Norte poderia produzir, segundo os technocratas, os viveres e outros generos necessarios a um "standard" de vida dez vezes mais elevado do que em 1929, se cada adulto, entre a edade de 25 a 45 annos, trabalhasse 660 horas por anno. A America têm 300.000 technicos completos e 4.000.000 de technicos parcialmente instruidos que poderiam instaurar uma politica economicamente intelligente.

Seria preciso abolir a moeda. Os economistas, dizem os technocratas, até agora têm tentado medir os processos quantitativos de producção segundo um metro elastico, e é a isso que chamamos "valor"; a medida do valor é denominada preço, e o preço se exprime em moeda, a mais das vezes segundo o padrão-ouro.

A Technocracia quer substituir esse systema por uma especie de divisa inteiramente diversa. Prevê-se uma série de planos, analogos ao plano quinquennal da Russia Sovietica para os quaes se calcularia, num periodo de cinco annos, por exemplo, a quantidade de producção necessaria. Poder-se-ia medir essa producção em unidades de energia (ergs, calorias), e depois dividir pela cifra da população. Cada pessoa teria um bonus representando a sua parte na producção commum indicada. Esse bonus valeria durante um anno, e, se o seu portador não houvesse despendido o numero completo das unidades constantes do "bonus", não teria a possibilidade de o transferir para o anno seguinte.

E' excusado dizer que cada qual teria a mesma capacidade de compra, fosse qual fosse a sua situação. O preço dos productos comprados seria regulado segundo o numero de unidades de energia utilizadas para a fabricação de cada artigo. A riqueza em materias primas e em productos fabricados seria, pois, dividida, de modo igual, na producção. Toda a gente trabalharia e teria os mesmos direitos ao producto do seu trabalho.

THOMAS BURNHAM GRANDIN

INFORMAÇÕES FINANCEIRAS E COMMERCIAES

SITUAÇÃO DA PRAÇA

Os negocios em cambio permaneceram restrictos, ou melhor limitados ás condições economicas em transito. Estas desde muitos annos que se demoram em completo desequilibrio, de fórma que se suggeriram medidas de amparo que, longe de melhorar a situação predominante, ao contrario, peioraram-na ainda mais. Dahi, vêm resultando as difficuldades sempre crescentes e a formação de um ambiente detestavel, para não dizer lamentavel.

O esteio de nossa balança internacional, que sempre foi o café, está relegado a um plano inferior, em consequencia justamente das defesas que tem conseguido obter, amparos esses que, como se tem visto, não lograram exito senão muito irrisorio, ou mesmo contraproducente.

E' que todas essas medidas, embora a boa vontade que os guiam, visam, no fundo, a melhorar de preços, e como esta consiste na sua elevação, segue-se que do seu incremento resulta a diminuição de negocios, deixando de haver offerta, mas, tambem não havendo procura...

Esse é o mal que atormenta o mercado e que se reflecte no cambio como um verdadeiro espelho.

O ideal seria a liberdade de commercio. Mas, na quadra que atravessam as coisas, estas são vistas de modo controverso!...

CAMBIO

Abriu, o mercado de cambio, hontem, menos accessivel e fraco, com as taxas em declinio, porque a cotação da libra, em Londres, accusou sensivel melhoria. O Banco do Brasil, declarou, sacar a 4 11|32 d. e comprava a 4 53|128 d. nessas condições deixamos o mercado no primeiro fechamento, mal collocado.

O mercado de cambio, reabriu, inalterado e assim permaneceu e fechou estacionario.

AFFIXOU AQUELLE BANCO A SEGUINTE TABELLA OFFICIAL:

Praças	A' 90 dlv.
Londres	4 11|32
Libra	55$251
	A' vista
Londres	4 5|16
Libra	55$852
Paris	$660
Nova York	13$400
Hespanha	1$580
Portugal	$540
Belgica	2$240
Suissa	3$840
Italia	7$000
Montevidéo	4$200
Buenos Aires	[illegible]
Cabogrammas:	
Londres	4 19|34
Libra	55$854

COMPRAVA COBERTURAS NAS SEGUINTES TAXAS:

Praças	A 90 dlv
Londres	4 53|128
Libra	54$850
Nova York	12$940
Italia	$820
Allemanha	[illegible]
Paris	$625
Praças	A' vista
Londres	4 49|128
Libra	54$750
Nova York	13$040
Paris	$650
Italia	[illegible]
Allemanha	[illegible]
Praças	Cabog.
Londres	4 49|128
Libra	54$950
Nova York	13$090
Vales ouro por 1$	[illegible]

CAMARA SYNDICAL "Curso official de cambio e moeda metallica":

	A 90 dlv.
Londres	4 11|32
Libra	55$251
	A' vista
Londres	[illegible]
Libra	[illegible]
Portugal	[illegible]
Suissa	[illegible]
Allemanha	[illegible]
Paris	$660
Hespanha	[illegible]
Japão	[illegible]
Hespanha	[illegible]
Belgica	[illegible]
B. Aires (ouro)	[illegible]
B. Aires	[illegible]
Montevidéo	[illegible]
Nova York	[illegible]
Canadá	[illegible]
Norte	$552
Extremas:	
Bancario	4 11|32

MOEDAS

Liga papel	1$060
Escudo papel	$670

CAMBIO NO EXTERIOR

— Abertura de Londres — Sobre Nova York, 4 18 3|4; Allemanha, 28.62; Paris, 85.97; Hespanha, 39.62; Italia, 65.81; Belgica, 24.32; Suissa, 17.54; e Hollanda, 8.43 centimos por libra.

— Intermediaria de Londres — Sobre Nova York, 4.19 1|4; Allemanha, 14.45; Paris, 84.95; Hespanha, 39.62; Italia, 64.95; Hollanda, 8.43; Suissa, 17.52; e Belgica 24.27 centimos por libra.

— Fechamento de Londres — Sobre Nova York, 4.[illegible]; Allemanha, 14.45; Paris, 85.00; Hollanda, 8.42; Italia, 64.95; Suissa, 17.52; Hespanha, 39.62; e Belgica, 24.27 centimos por libra.

— Abertura de Nova York — Sobre Londres, 4.18 50; Allemanha, 28.95; Paris, 4.87; Hollanda, 49.80; Suissa, 23.50; Hespanha, 10.60, Italia, 6.45; e Belgica, 17.25 dollars por libra.

— Intermediaria de Nova York — Sobre Londres, 4 18 1|2; Allemanha, 23.95; Paris, 4 87; Hollanda, 49.80; Suissa, 23.90; Hespanha, 10 60; Italia, 6.45; e Belgica, 17.25 dollars por libra.

Bolsa de Titulos

Regulou o mercado de Titulos bastante movimentado, tendo sido regulares os negocios levados a effeito na Bolsa.

Cotaram-se em condições de firmeza as apolices da divida, ao portador, bem como as obrigações de Minas Geraes. 9 %.

As apolices municipaes não accusaram modificação de importancia nos preços, ficando estaveis as acções do Banco do Brasil, firmes as do Portuguez e bem collocados os varios outros titulos em actividade.

ULTIMOS LANCES

Apolices geraes — Vend. e Comp. Emp. 1903, port., — Div. em port., 5 %, 880$, 888$000 — Obrigs. Thesouro Nacional, 1930, (ex-juros), 988$000 — Obrigações Thesouro Nacional, 1921, 1:018$, 1:010$000 — Obrigações Ferroviarias, 1:011$, 1:010$000 — Ditas Thesouro, 1932, 1:010$000.

ESTADUAES

Rio, 100$, 4 %, 102, 100$000 — Idem, 500$, 3 %, 450$, 410$000 — M. Geraes, 1:000$, 5 % (antigas), 750$ — Idem, port., 710$ — M. Geraes, 1:000$000, 5 %, 710$000 — Idem, Minas, 1:000$, 9 %, (ex-juros), 1:021$, 1:019$ — Est. Minas, 7 %, 960$, 850$000.

MUNICIPAES

Emp. 1906, port., 163$, 160$ — Ditas 1920, port., 155$000 — Emp. 1914, 159$000 — Emp. 1931, port., 185$, 184$000 — Emp. 1917, port., 155$500 — Decreto 1933, port., 195$, 192$000 — Dec. 2.093 port., 192$000 — Decreto 2.097, port., 171$, 170$ — Decreto 2.399, port., 172$000 — Decreto 1.999, port., 183$000 — Decreto 1.550, port., 172$000 — Decreto 1.535, port., 174$, 173$ — Petropolis, 7 %, 188$000 — Porto Alegre, 500$000, 8 %, 448$, 350$000 — Idem, (Dec. 246), 425$000.

LETRAS

Banco Credito Real, 180$000.

BANCOS

Brasil, ex-juros, 411$, 408$000 — Commercio, 130$000 — Economico, 40$000 — Funccionarios 48$ a 46$500 — Mercantil, 470$ — Portuguez, 92$, 82$000.

COMPANHIAS DE SEGUROS

Previdencia, 2:800$, 2:700$000 — Varejistas, 1:500$, 1:300$000.

C. FERRO CARRIL

E. M. Minas de São Jeronymo, 125$500, 122$000.

COMPANHIAS DE TECIDOS

America Fabril, 170$000 — Corcovado, 58$000 — Progresso Industrial, 110$000 — Petropolitana, 98$000 — Brasil Industrial 400$000 — Nova America, réis 185$000 — Manufactora, réis 90$, 70$000.

COMPANHIAS DIVERSAS

Docas de Santos, port., 236$, 231$000 — Idem, nom., 225$000 — União, 330$000 — Brasil Industrial, 410$000.

DEBENTURES

Bellas Artes — Confiança, 80$000 — Docas de Santos, 191$, 185$000 — Edificadora, 140$000 — Mercado, 21$, 207$000 — Nova America 1:005$000 — Progresso 153$000 — Hotel Palace 192$000 — C. Brahma, 1:050$000 — Bom Pastor, 157$000.

VENDAS EFFECTUADAS

Apolices geraes

Div. Emissões 1:000$000, port., 2, 10, 17, 50, 70, 882$000 — Div. Emissões, 1:000$000, port., 10, 30, 883$000 — Div. Emissões, 1:000$000, port., 80, 884$000 — Div. Emissões, 1:000$000, port., 28, 885$000 — Div. Emissões, 1:000$000, port., 50, 888$000 — Obrigs. Thesouro (1930), 400$000 — Obrigs. do Thesouro 1:000$000, 4, 10, 990$000 — Obrigs. Ferroviarias, 1, 20, 80, 1:010$000.

MUNICIPAES

Emp. 1906, port., 5, 160$000 — Emp. 1906, port., 2, 13, 22, 26. Emp. 1917, port., 1, 2, 10. 13, 156$000 — Emp. 1917, port., 10. 13, 156$000 — Emp. 1920, port., 1, 155$000 — Dec. 1535 port., 21, 174$000 — Dec. 1535. port., 1, 170$000 — Dec. 2339. port., 100, 170$000 — Emp. 1931. port., 5, 10, 20, 20, 2, 2, 2, 2, 10, 186$000 — Emp. 1931 port., 10, 182$000 — Emp. 1931, port., 1, 1, 3, 189$000 — Emp. 1931, port., 1, 190$000.

ESTADUAES

Minas, 1:000$, 7 %, port. dec. 9716, 1, 25, 25, 50, 100, 100, 850$ — Minas 1:000$, 7 %, port. dec. 9716, 5, 860$000 — Obrigs. Minas, 200$000, 9 %, port., 15, 2, 202$000 — Obrigs. Minas, 200$, 9 % port. 21, 203$000 — Obrigs. Minas, 1:000$, 9 %, port. 1, 1, 6, 1:018$000 — Obrigs. Minas, 1:000$, 9 %, port., 3, 8, 10, 10, 20, 20, 55, 1:010$000 — Rio (Popular) 4, 24, 100$000.

BANCOS

Portuguez, port. 65, 82$000.

COMPANHIAS

Tecidos Bom Pastos, 72, 50$ — Docas de Santos, port. 5, 5, 95, 234$000 — Mina; São Jeronymo, 100, 350, 125$000.

CAFE'

Funccionou, o mercado de café, ainda hontem, sustentado e sem maior actividade, mesmo, porque, a procura continuava a escassear. Cotou-se o typo 7 ao preço anterior de 10$600 por 10 kilos e as vendas realizadas, na tablo, foram de 4.675 saccas, na reabertura e mais 3.190 á tarde, no total de 7.865, contra 4.990 da vespera. O mercado fechou, porém, com vendedores exigentes.

COTAÇÕES POR 10 KILOS

Typo 3	11$800
Typo 4	11$500
Typo 5	11$200
Typo 6	10$900
Typo 7	10$600
Typo 8	10$000
Pauta: 12 a 18 de junho	1$060
Imposto ouro do E. do Rio	3$000
Idem. E. de Minas	5$000

MOVIMENTO ESTATISTICO

E. F. Leopoldina	1.941
E. F. Central	125
Div. Armazens Reguladores	9.539
Total	11.605
Idem, anno passado	18.948
Desde o dia 1º do mez	87.916
Média	8.791
Desde 1º de julho	4.427.843
Média	12.949
Idem, em 1932	4.313.477

EMBARQUES

Estados Unidos	16.254
Cabotagem	130
Total	16.384
Idem, em 1932	4.152
Desde 1º do mez	95.699
Desde 1º de julho	3.483$911
Idem, anno passado	3.404.948
Stock	367.920
Consumo local	500
Total	367.420
Café retido pelo Departamento N. de Café	15
Existencia	367.405
Idem anno passado	346.527

MERCADO DE SANTOS

Entradas	47.687
Desde o 1º	389.996
Média	38.999
Do 1º de julho	8.174.301
Média	23.901
De 1º de julho do anno passado	13.324.054
Embarques	49.824
Stock para embarques	1.594.693
Saidas	31.809
Desde o 1º	31.809
Do 1º de julho	5.688.266
Idem, anno passado	9.460.559
Existencia	1.633.330
Idem, anno passado	846.152
Preço typo 4	13$900

Mercado: Calmo.
Venda: a termo.

MERCADO DE VICTORIA

Entradas	—
Saidas	2.375
Stock	45.873

ASSUCAR

O mercado de assucar regulou, ainda hontem, frouxo e com as cotações em attitude depreciavel. O movimento de negocios verificado foi bastante reduzido e fechou o mercado mal collocado e frouxo.

MOVIMENTO ESTATISTICO

Entradas	3.000
Saidas	6.875
Stock	71.367

COTAÇÕES POR 60 KILOS

Branco crystal	48$000 a 49$000
Demerara	42$000 a 43$000
Mascavo	28$000 a 30$000

ALGODÃO

Funccionou o mercado deste producto, hontem, com os preços em perspectiva de baixa e mal inspirado.

Os negocios realizados sobre o producto disponivel continuavam com escala diminuta e fechou o mercado destituido de importancia.

MOVIMENTO ESTATISTICO

Entradas	252
Saidas	275
Stock	21.363

COTAÇÕES POR 10 KILOS

Fibra longa: typo Seridó	
N. 3	Nominal
N. 4	Nominal
Fibra média: typo Sertões	
N. 3	42$000 a 43$000
N. 5	39$000 a 40$000
Typo médio: typo Ceará	
N. 3	Nominal
N. 5	39$000 a 40$000
Fibra curta: Mattas	
N. 3	37$000 a 38$000
N. 5	35$000 a 36$000
Paulista	
N. 3	37$000 a 38$000
N. 5	35$000 a 36$000

Centro Commercial de Cereaes

COTAÇÕES SEMANAES

Artigos	Preços
ARROZ	60 ks.
Amarellão	68$000
Ag. Esp. (brilhado)	70$000
Idem Especial	60$000
Idem Superior	54$000
Idem, bom	58$000
Iedm regular	48$000
Japonez especial	44$000
Idem de 1ª	42$000
Idem de 2ª	40$000
Idem regular	38$000
Sanga	23$000
ALFAFA	Kilo
Nac. ou estrang.	$500
AMENDOIM	25 kilos
Em casca	10$000
ALHOS	Cento
Nacionaes	3$500
Estrangeiros	6$500
ALPISTE	Kilo
Nacional	1$150
Estrangeiro	1$500
ARARUTA	Kilo
Araruta	1$200
BACALHAU	58 kilos
Especial	175$000
Superior	145$000
Escamudo	105$000
BANHA	Caixa
De P. Alegre	115$000
Laguna	104$000
Itajahy	112$000
BATATAS	Kilo
Do interior	$700
Do Sul	$550
Estrangeira	—
CEBOLAS	Caixa
Nacionaes	57$000
Estrangeira	—
ERVILHAS	Kilo
Ervilha	3$000
FARINHA de mandioca	50 ks.
Fina P. Alegre	20$000
Idem Especial	23$500
Entre-Fina	16$000
Grossa	13$000
FUBA'	20 ks.
Mimoso	10$500
Extra-fino (50 ks.)	19$000
FEIJÃO	60 ks.
Preto, novo P. Alegre	30$000
Preto, bom	34$000
Branco meudo e graudo	53$000
Enxofre	—
Manteiga novo	40$000
Mulatinho novo	35$000
Amendoim	—
Fradinho nacional	40$000
Frad. estrang.	40$000
GRÃO DE BICO	Kilo
Grão de Bico	2$700
LENTILHAS	60 ks
Lentilhas	80$000
LINGUAS	Uma
Defumada	2$300
LOMBO	Kilo
De porco salgado (Mineiro)	2$300
Idem (do Sul)	2$000
HERVA	Kilo
Mate	$700
MANTEIGA	Kilo
Do interior	$6300
Do Sul	—
MILHO	60 ks.
Cattete, Vermelho	15$000
Idem, Amarello	13$500
Idem Mesclado	10$000
Cunha ou Dente de Cavallo	—
POLVILHO	Kilo
Do Norte	—
Do Sul	$700
TAPIOCA	Kilo
Tapioca	$900
TOUCINHO	Kilo
Mineiro	1$700
Paulista	2$200
Fumeiro	2$700
XARQUE	Kilo
Mantas puras nacional	2$200
Patos e mantas, Rio da Prata	1$900
Idem nacional	1$900

Carnes verdes

No entreposto de São Diogo vigoraram, hontem, as tabellas seguintes:

Rezes de 1$ a	1$020
Vitella	1$200
Carneiros	—
Suinos de 1$900 a	2$000

Movimento de vapores

ESPERADOS

Nacionaes e estrangeiros

DOS ESTADOS UNIDOS

N. York, e esc., "Western Prince"	16
N. York e esc., "Desvalle"	21
N. York e esc., "A. Legion"	23
N. York e esc., Camamu"	23
Nova York, e esc., "Eastern Prince"	30
N. York e esc., "Ioinoinoinnn	

DA EUROPA

Hamburgo e esc., "Monte Sarmiento"	13
Havra e esc., "Groix"	14
Cardiff, "Veren City"	16
Antuerpia e esc., "Astrida"	19
Southampton e esc. "Almanzora"	19
Hamburgo e esc., "General San Martin"	22
Marselha e esc., "Mendonza"	23
Bordéos e esc., "Massilia".	23
Cardiff, "Stone Pool"	25
Londres e esc., "Avila Star"	26
Hamburgo e esc., Poseidon"	26
Havre e esc., "Kerguelen".	26
Londres e esc., "Highland Chieftain"	26
Havre e esc., "Lipari"	26
Genova e esc., "Comte Biancamano"	27
Genova e esc. "Principessa Maria"	28
Bremen e esc., "Sierra Nevada"	29
Hamburgo e esc., "R. Barbosa"	30
Julho:	
Southampton e esc., "Alcantara"	2
Amsterdam e esc., "Orania"	3
Hamburgo e esc., "General Osorio"	3
Trieste e esc., "Belvedere".	5
Marselha e esc., "Florida"	5
Hamburgo e esc., "Almirante Alexandrino"	7

DO RIO DA PRATA, ETC.

B. Aires e esc., "Baependy".	13
R. da Prata, "Neptunia"	14
R. da Prata, "Persier"	14
Rio da Prata, "Northern Prince"	15
R. da Prata, "Eubée"	15
R. da Prata, "La Coruña"	15
R. da Prata, "Vigo"	16
R. da Prata, "Pacific"	16
R. da Prata "Duilio"	18
R. da Prata, "Asturias"	18
B. Aires e esc., "Pacific"	18
B. Aires e esc., "Alwaki"	19
B. Aires e esc. "H Patriot"	20
B. Aires e esc. "Campana".	20
B. Aires e esc., "Almeida"	20
B. Aires e esc., "G. Artigas"	21
Rio da Prata, "W. World"	23
Rio da Prata "Orient"	24
R. da Prata, "Zelandia"	27
Rio da Prata, "S. Salvada"	28
R. da Prata, "W. Prince"	29
R. da Prata, "Croix"	30
Julho:	
R. da Prata, "Groix"	2
R. da Prata, "Alcantara"	2
R. da Prata, "Massilia"	2
R. da Prata, "Santos"	2
R. da Prata, "Alchiba"	3
R. da Prata "Highland Monarch"	4
R. da Prata, "Monte Sarmento"	6
R. da Prata, "C. Biancamano"	8

DE CABOTAGEM

Amarração e esc., "Ibiapaba"	13
Santos, "Raul Soares"	13
P. do Sul, "Ararangua"	13
P. do Sul, "Pará"	15
Belem e esc., "Almirante Jaceguay"	15
P. do Norte, "Campos Salles"	18
Santos, "Joazeiro"	18
P. do Norte, "Serra Negra"	21
P. do Sul, "Serra Azul"	30
Julho:	
P. do Norte, "Atalaya"	2

VAPORES A SAIR

Nacionaes e estrangeiros

PARA OS ESTADOS UNIDOS

N. Orleans e esc., "Desmun-	
N. York e esc., "W. World"	22
N. York e esc., "Western Prince"	29

PARA A EUROPA

Hamburgo e esc. "Cap	
Trieste e esc., "Neptunia"	14
Antuerpia e esc., "Persier"	14
Havre e esc., "Eubée"	15
Hamburgo e esc., "Raul Soares"	15
Hamburgo e esc., "La Coruna"	15
Hamburgo e esc., "Vigo"	16
Finlandia e esc., "Pacific"	16
Genova e esc., "Duilio"	18
Southampton e esc., "Asturias"	18
Rotterdam e esc., "Alwaki"	19
Londres e esc., "H Patriot"	20
Marselha e esc., "Campana"	20
Londres e esc., "Almeda"	20
Hamburgo e esc., "G. Artigas"	21
Finlandia e esc., "Orient"	24
Amsterdam e esc., "Zeolandia"	27
Bremen e esc., "Sierra Salvada"	28
Antuerpia e esc., "Astrida"	28
Havre e esc., "Groix"	30
Hamburgo e esc., "Siqueira Campos" (10 hs.)	30
Julho:	
Havre e esc., "Groix"	2
Southampton e esc. "Almanzora"	2
Bordéos e esc., "Massilia"	2
Finlandia e esc., "Santos".	2
Rotterdam e esc., "Archiba"	4
Londres e esc., "H. Monorch"	4
Hamburgo e esc., "Monte Sarmiento"	6
Genova e esc., "Comte Biancamano"	8

PARA O RIO DA PRATA, ETC.

R. da Prata, "M. Sarmiento"	13
Rio da Prata, "Groix"	14
R. da Prata, "W Prince"	16
R. da Prata "Astrida"	19
Rio da Prata, "Almanzora"	19
B. Aires e esc., "Campos Salles" (10 hs.)	20
R. da Prata, "Delvalle"	21
R. da Prata, "G. San Martin"	22
Rio da Prata, "American Legion"	23
Rio da Prata, "Mendonza"	23
Rio da Prata, "Massilia"	23
Japão (via Panamá), "Montevidéo Maru"	24
Rio da Prata, "La Plata Maru"	25
B. Aires e esc., "A. Star"	26
R. da Prata "Kerguelen"	26
R. da Prata, "H. Chieftain"	26
Rio da Prata, "Lipari"	26
R. da Prata "Comte. Biancamano"	27
P. do Pacifico "Roseidon"	27
Rio da Prata, "Princessa Maria"	28
R. da Prata, "S. Nevada"	29
R. da Prata, "Eastern Prince"	30
Julho:	
R. da Prata, "Alcantara"	2
R. da Prata, "Orania"	3
R. da Prata, "G. Osorio"	3
R. da Prata, "Belvedere"	5
R. da Prata, "Florida"	5

POR CABOTAGEM

P. do Sul, "R. Grande"	13
Penedo e esc., "Itapura (10 horas)	13
P. do Sul "Itaquy"	13
P. do Sul, "Annibal Benevolo (10 hs.)	14
P. do Sul, "Araraquara" (15 horas)	14
Antonina e esc., "Tutoya"	15
Cabedello e esc., "Ararangua (10 hs.)	15
Belém e esc., "Itaimbé" (14 horas)	16
Bahia e esc., "Alice"	16
Laguna e esc., "Anna" (18 horas)	16
Belém, e esc., "Pará" (10 horas)	16
P. do Sul, "Arary"	17
Amarração e esc., "Araribá"	17
Santos, "Gurupy"	18
P. do Norte, "Baependy" (10 horas)	18
Aracaju' e esc., "Itapura" (10 hs.)	18
P. do Sul, "Comte. Alcidio" (10 horas)	21
Cabedello e esc., "Itatinga" (10 horas)	23
P. do Sul. "S. Negra"	23
Cabedello e esc., "Herval"	25
Iguape e esc., "Pirahy"	25
Pará e esc., "Gurupy"	27
Julho:	
P. do Sul, "Serra Azul".	5

Serviço Aereo

Aviões da	Ch.	Sah.
Condor, P. Alegre	—	13
Panair, B. Aires	14	15
Condor, Natal	15	15
Aeropostale, B. Aires	16	16
Condor, P. Alegre	—	16
Panair, E. Unidos	16	17

Malas Postaes

O Departamento dos Correios e Telegraphos expedirá malas pelos seguintes paquetes:

Dia, 14:

"Annibal Benevolo", para: Santos, Paranaguá, Florianopolis, Rio Grande, Pelotas e Porto Alegre; recebendo impressos até ás 6 horas; objectos para registrar até ás 18 horas do dia 13; cartas para o interior da Republica, idem, idem, com porte duplo até ás 7 horas.

"Ararangua", para: Santos, Rio Grande, Pelotas e Porto Alegre; recebendo impressos até ás 11 horas; objectos para registrar até ás 10 horas; cartas para o interior da Republica, idem, idem, com porte duplo até ás 12 horas.

"Neptunia", para: Bahia, Recife, Gibraltar, Alger, Napoles e Trieste; recebendo impressos até á 7 horas; objectos para registrar até ás 18 horas do dia 13; cartas para o interior da Republica, até ás 7 1|2 horas; idem, idem, com porte duplo e para o exterior da Republica até ás 8 horas.

Relação das infracções do regulamento de vehiculos

Angariar passageiros — 9111 — 6055 — 13054.

Contra mão e contra mão de direcção — 11828 — 1550 — 4633 — 5016 — 8855 — 9171.

Desobediencia ao signal e para ser fiscalizado — 10.230 — 11062 — 11577 — 12762 — 12769 — 13072 — 14179 — 14812 — 15360 — 15752 — 16169 — 16547 — 16777 — 17199 — Cargas 504 — 3011 — 3014 — 3112 — 3270 — 4610 — 6021 — 6115 — 6243 — Omnibus 162 — 2088 — 324 — 369 — 383 — 3886 — 407 — 426 — 440 — 458 — 486 — 506 514 — Mota 200 — C. D. 19 — C. D. 24 — C. D. 29 — Exp. 61 — P. 520 — 724 — 1116 — 1687 — 1783 — 1953 — 2917 — 2934 — 3092 — 4185 — 4529 — 4737 — 4876 — 6558 — 7648 — 9909 — 9990.

Desobediencia ás ordens de serviço — Omnibus 185 — 369 — 461 — Bond 269. reg. 3228.

Decreto 1959 — C. 3782.

Descarga livre — Cargas 8-6771.

Excesso de velocidade — 11212 — 11504 — 11738 — 12253 — 12825 — 15244 — 15559 — 160883 — 92 — 523 — 644 — 664 — 1409 — 1833 — 1921 — 5337 — 6502 — 6901 — 8117 — 8583 — 2524 — 2950 — 3081 — 3129 — 3195 — 3413 — 4457 — 4893 — Omnibus 241 — 450 — 313 — 460 — 484 — Mota 123 — R. J. 1-4531 — C. D. 4 — C. D. 19 — C. D. 24 — C. D. 29 — C. D. 50 — C. D. 63 — C. D. 64 — C. D. 74 — C. D. 91 — C. D. 93 — C. D. 102 — R. E. 4.

Estacionar em logar não permittido — 10055 — 10256 — 10368 — 11171 — 11295 — 11423 11501 — 12048 — 13013 — 13013 — 13546 — 13062 — 14022 — 14457 — 14464 — 15140 — 15339 — 15429 — 15665 — 16635 — 16816 — 16875 — Omnibus 66 — 77 — 208 — 269 — 446 — 460 — S. P. 1.90 e 150 — S. P. 47 — 562 — S. P. 1858 — P. 728 — 1202 — 1642 — 1729 — 1735 — 1719 — 2460 — 3605 — 4913 — 5284 — 5628 — 5999 — 6071 — 6394 — 6485 — 6548 — 6671 — 6836 — 6922 — 6993 — 7420 — 7423 — 7580 — 8409 — 8540 — [illegible] — 9076.

Interromper o transito — 13330 — 16244 — 17090 — 122.

Meio fio e bond — 10966.

Não diminuir a marcha no cruzamento — 14912 — 15826 — 15856 — Cargas 2794 — 4363 — C. D. 27 — P. 4137.

Passar a frente de outros — Omnibus 188 — 205 — 209 — 213 — 243 — 318 — 348 — 367 — 369 — 467 — 474 — 484 — 485 — 505.

Falta de attenção e cautela — 17173 — 4083.

Conduzir carga — 4427.

Direcção entregue — C. 4805.

Falta de sette — 16.084 — Omn. 227.

Napoleão de Alencastro Guimarães — Depositario Judicial
RUA CANDELARIA, 80 — TELEPHONE: 3-3268.

LINHA RAPIDA DE PASSAGEIROS

NORTE

Ararangua

Sairá quinta-feira, 15 do corrente, ás 10 horas para:

VICTORIA, 6ª-feira
BAHIA, Domingo
MACEIO', 2ª-feira
RECIFE, 3ª-feira

CABEDELLO, 4ª-feira

Proxima saida: Aratimbó, 22 de junho.

SUL

Araraquara

Sairá amanhã, 14 do corrente, ás 18 horas, para:

SANTOS, 5ª-feira
R. GRANDE, sabbado
PELOTAS, sabbado
P. ALEGRE, domingo

Proxima saida: Campinas, em 21 do corrente.

(Não recebe passageiros).

PASSAGENS: — S. A Martinelli — Av. Rio Branco, 108 — Tel. 2-9000. — Exprinter — Av. Rio Branco n. 57. Tel.: 4-2785 — S. A. V. L — Av. Rio Branco, 21 Tel. 3-0476-7.

CARGUEIROS

NORTE

Itaipu'

Sairá em 25 do corrente, para:

Victoria, Bahia, Maceió, Recife, Cabedello, Natal, Ceará Maranhão e Pará.

Recebe cargas para Santarem, Parintins, Obidos, Itacoatiara e Manáos com baldeação no porto de Belém para os vapores da Amazon River.

SUL

Cte. Castilho

Sairá em 18 do corrente, para:

SANTOS 19
RIO GRANDE . . 22
PELOTAS 22
PORTO ALEGRE. 23

PRAÇA E FRETES: — Affonso Silva — Tel.: 4-1890 — Rua dos Mercadores n. 12 — Embarques no armazem. 11.

Emquanto o Fluminense, America o Bangú Jogarão em São Paulo, o Carioca Assistirá as Pelejas Vasco x Palestra e Bomsuccesso x S. Paulo

Palacio das Roupas

é onde v. s. compra mais barato e será magnificamente bem servido

Ternos des-de . . . . 108$

casimira superior

Capas . . . 110$

gabardine double face

Sobretudos 85$

casimira pura lã

Sweaters . . 4$5

meia lã

Pyjamas . . 9$5

zefir golla de fustão

CAMISARIA

com grande sortimento

CASIMIRAS

para ternos sob medida

116 - Rua Sete de Setembro - 116

(ESQUINA DE URUGUAYANA) — RIO

Em São Paulo

O SÃO PAULO EMPATOU COM A PORTUGUEZA — O PALESTRA DERROTOU O SYRIO — O S. BENTO ABATEU O YPIRANGA

S. PAULO, 11 (H.) — O melhor encontro da tarde de hoje foi disputado no Campo da Portugueza entre o club local e o S. Paulo.

A Portugueza agiu muito bem, chegando a dar impressão de que venceria a luta pois até quasi o final do tempo estava ganhando por 2 x 0, tendo tido um goal annullado.

O São Paulo, entretanto, aproveitou-se do cansaço dos adversarios no final da luta para fazer dois goals, empatando a contagem.

Nabor fez o primeiro ponto do Portugueza. O segundo foi obra de Alberto, cobrando uma pena maxima. Waldemar fez o primeiro ponto do São Paulo, no segundo tempo e Friendereich conseguiu o segundo, em bella jogada.

Os quadros estavam assim constituidos:

S. PAULO — Moreno. Sylvio e Iracino; Rapha, Zarzur e Orozimbo; Luiz, Fried, Waldemar, Araken e Patricio.

PORTUGUEZA — Batataes; Neves e Machado; Sieroti, Brandão e Casparini; Sacy, Nico, Nabor, Alberto e Luna.

"El Tigre" assombrou a assistencia com a sua actuação.

O sr. Virgilio Fredrighi foi um juiz criterioso.

A partida preliminar foi ganha pelo São Paulo por 3 x 2.

—:—

S. PAULO, 11 (H.) — O Syrio, enfrentando o Palestra no campo da Floresta, perdeu por 5 x 1.

Romeu aos 10 minutos de jogo abriu a contagem palestrina. Avelino fez o segundo goal quasi no final do primeiro tempo. Na segunda phase, Imparato faz o terceiro goal e Romeu o quarto. Armandinho consigna o unico tento do Syrio, cabendo a Gabardo encerrar a contagem conquistando o 5º goal do Palestra.

Os quadros contendores estavam assim organizados:

PALESTRA — Nascimento; Carnera e Junqueira; Tunga, Dula e Garcia; Avelino, Gabardo, Romeu, Carazzo e Imparato.

SYRIO — Aballa; Sylverio e Chain; Miguel, Chiquinho e Jéca. Durval, Eduardo, Armando, Caetano e Totó.

Foi juiz o sr. Domingos Olmos que agiu bem.

Nos segundos quadros, o Palestra venceu por 8 x 1.

—:—

S. PAULO, 11 (H.) — No campo do S. Bento, os quadros desse club enfrentaram os do Ypiranga.

Foi uma boa partida que terminou com a victoria do São Bento. Fizeram os goals, Bindo e Bahiano, na primeira phase, e Aldo, na segunda.

Os quadros eram esses:

S. BENTO — Jurandyr. Cachimbo e Mesquita; Dito, Martelette e Paço. Aldo, Bahiano, Pará, Bindo e Waldemar.

YPIRANGA — Rato; Tito e Miro; Nilo, Jorge e Americo; Figueiredo, Mello, Mario Silva (depois Jubá), Lalá e Paulino.

Dirigiu o encontro o sr. Atilio Grimaldi que agiu bem.

Nos segundos quadros o Ypiranga venceu por 2 x 1.

Por que não se proclama o campeão do Campeonato de Chauffeurs?

Hontem á tarde, recebemos a visita de uma commissão de associados do Volantes Cariocas. Eram elles os srs.: Nilo R. Perini, Evaristo Ribeiro Gomes, Carlos Medeiros Sampaio, Alvaro da Costa Araujo e Antonio Diniz Junior.

Pediram-nos elles que procurassemos saber qual a razão que até o momento, não havia sido proclamado o "leader" do Campeonato de Chauffeurs, "certamen" este instituido e dirigido por um collega matutino.

Segundo nos adeantaram nossos visitantes, os organizadores do campeonato entre motoristas estão se desinteressando da proclamação do "leader", pois de ha muito, este já se encontra conhecido.

Achando justissimas as outras considerações externadas por nossos informantes que asseguram ao Volantes Cariocas o direito de posse ao titulo, perguntamos ao promotor do concurso:

Por que não se torna publico a conquista obtida pelo Volantes Cariocas?

FOUL

MUSICAS?

A CASA MOZART — provisoriamente na Avenida, 138 (Elevador) — tem o mais escolhido sortimento de musicas para concerto e casas de educação.

Ao Publico

Onde quer que entreis para comprar, peça as cadernetas e os "Cine Bonus" da EMPRESA CINE BONUS LTDA.

Séde:

EDIFICIO ODEON - Sala 501

TEL.: 2-2792

O portador de 30 ou 60 destes coupons receberá em troca, na séde da Empresa, um ingresso gratis de Cinema, em 2.ª ou 1.ª classe respectivamente.

FOOT-BALL

Tres "goals" asseguraram ao Vasco o seu triumpho sobre o America

Vasco e America iniciaram entre nós, a implantação do profissionalismo. Foi um match amistoso. Os adversarios apresentaram-se completos. No final o "placard" disse que o Vasco entrára com o pé direito, no novo regime. A contagem foi 2 x 1 a seu favor. Hontem, vascainos e rubros preliaram de novo. Onze contra onze. Os quadros não foram os mesmos. Os "camisas pretas" entraram sem Tinoco e Jucá, e sob o commando na linha deanteira de Russinho. Os defensores do club do dr. Avellar, por seu turno, exhibiu-se modificado. Lazaro, em vez de Penna e Armando, no logar de Waldemar. O chronometrista trillou, Luiz Neves repetiu-lhe o gesto e no final do primeiro tempo, quem lá se achava viu — Vasco 1; America 0. Vieram os dez minutos de descanso e logo após, a étapa final. Decorreram os quarenta minutos e com elles o score soffreu modificação. O mostrador com suas letras brancas confessou — Vasco 3 x America 0.

O JOGO

A peleja em si mesma, não foi das melhores. Assistindo-a, multidão propria ás partidas jogadas entre estes clubs. Em conjunto, o jogo do bando local superou ao do adversario. Assim mesmo, o prelio de domingo foi mais cheio de exhibições individuaes. Em ambas as equipes a mesma accentuação.

OS QUADROS

VASCO DA GAMA — Jaguaré; Lino e Italia; Gringo, Fausto e Molla; Orlando, Almir, Russo, Carnieri e Carreiro.

AMERICA — Aymoré; Lazaro (Penna) e Hildegardo; Zézé, Oscarino e Baby; Carolla (Armando), Curto (Carolla), Juquiá e Romulo.

Os pontos altos dos dois bandos foram as defesas, mormente os trios finaes. As linhas medias agiram a contento. As vanguardas não se equivaleram. A do Vasco foi superior a do America. Pessoalmente, os melhores homens foram: Italia, Gringo, Carniéri e Lino no bando vencedor. Carolla, Oscarino, Hildegardo e Curto constituiram a base do espirito rubro.

O JUIZ

Luiz Neves arbitrou a peleja. Competencia já conhecida. O "Vermelhinho", agiu na fórma costumeira e, habituado a assistir os matchs entre cruzmaltinos e americanos, não consentiu que o jogo violento se impuzesse. Optimo "referee".

OS GOALS

CARNIÉRI — 15,57 — Com dezesete minutos de jogo a linha deanteira do Vasco investe. Gringo recebendo de Fausto, dá a Orlando que cede o couro ái Almir. Este estende a Russo que o empurra entre Lazaro e Hildegardo. Aymoré tenta apanhar a esphera, mas Carniéri adeanta-se e faz o

1º GOAL DO VASCO

CARREIRINHO — 16,43 — Em meio ao segundo tempo, Hildegardo detem um centro alto de Fausto. Em vez mandar a bola á frente, quer cedel-a a Aymoré e executa o passe. O keeper americano vae colher a bola. Orlando, porém, apanha o couro primeiro e levanta-o para Carreirinho entrando conquistar o

O 2º GOAL DO VASCO

CARREIRINHO — 16,44 — O America após o segundo tento dos locaes, organizou um perigoso ataque ao posto de Jaguaré. A bola andou de cabeça em cabeça e foi aos pés de Italia. O conhecido zagueiro afastou o perigo shootando para Carniéri que após uma curta carreira, cedeu largo para Carreirinho em optimo rush encerrar a contagem da tarde com a acquisição .. do 3º GOAL DO VASCO ..

A PRELIMINAR

Jogada entre os quadros de amadores do Vasco e do America, terminou com a victoria do bando cruzmaltino por 4 x 1.

O Bangu', vencendo o Bomsuccesso por 4 x 3 continua sendo o "invicto" da Liga Carioca

Esteve concorridissimo domingo o "ground" do America, onde se realizou a disputa da partida de profissionaes entre os quadros do Bangú e do Bomsuccesso.

A peleja transcorreu bem empolgante.

O Bomsuccesso iniciou admiravelmente a pugna. Marcou dois tentos e foi senhor do jogo até a metade do primeiro tempo.

O publico teve a impressão de que o gremio de Aragão levaria a victoria sem esforços. Mas, os do Bangú souberam reagir com ardor na rodada final, merecendo com galhardia a victoria que soube conquistar.

Ao terminar o primeiro tempo, o "placard" accusava o "score" favoravel ao quadro do Bangú, por 3 x 2.

No segundo tempo, saem os do Bangú reagindo sériamente. A pressão da linha alvi-rubra tonteou muito a defesa do quadro do Bomsuccesso. Tião e Ladislau, sempre attentos, foram os que melhor actuaram no quadro de Sá Pinto.

Placido, sempre activo, fez um lindo tento de passe Tião.

Logo a seguir Busa escapou centrou bem. Tião aproveitando-se estendeu o passe a Ladislau que conquistou assim o segundo ponto para os do Bangú.

O Bomsuccesso conseguiu o primeiro tento da tarde por intermedio de Eurico. Miro foi o autor do segundo tento do quadro leopoldinense. Gradim foi o co-autor do terceiro ponto entregando-o a Carlinhos que o fez, bem, debaixo de calorosos applausos.

O Bangú conseguiu o terceiro goal de um "hands" batido por Medio em que Tião bem collocado, conseguiu vazar a "cidadella" de Raymundo.

O quarto tento que deu a victoria do Bangú, foi motivado de um corner de Claudionor em que Sobral bateu e Placido aproveitando, de cabeça, encerrou a contagem.

As equipes estavam assim organizadas:

BANGU' — Euclydes; Mario e Sá Pinto; Paulista, Sant'Anna e Médio; Sobral, Ladislau, Tião, Placido e Busa.

BOMSUCCESSO — Raymundo; Aragão e Heitor. Loló, Otto e Claudionor. Carlinhos, Eurico, Gradin, Cecy e Miro.

Actuou a partida o sr. João Teixeira de Carvalho que se conduziu bem.

Saude, Vigor e Mocidade

O AZEITE "FLÔR DE OURO" E' O MAIS JOVEN DOS AZEITES PORTUGUESES. VIGOROSO, SALUTAR E BELLISSIMO EM COR, CHEIRO E SABOR.

SAUDE, VIGOR E MOCIDADE: — EIS A TRINDADE DESLUMBRANTE DE QUE O AZEITE

"FLÔR DE OURO"

ENCHE A ALMA E O CORPO DOS QUE LHE DÃO PREFERENCIA!

CASA DERBY

RUA ASSEMBLE'A, 123

AMEA

O Andarahy venceu o River por 7 x 1

Em continuação do campeonato da Amea, teve logar, domingo, no campo do River, á rua João Pinheiro, na Piedade, o encontro entre o club local e o Andarahy.

No desenrolar da pugna o team do Andarahy dominou facil seu contendor, vencendo-o pelo elevado score de 7 x 1.

Os teams estavam assim organizados:

RIVER — Nicanor; Waldemiro e Joapery; Almiro, Sebastião e Orestino; Manoel I, Isahu', José I, José II e Manoel II.

ANDARAHY — Victor; Lindinho (depois Mineiro) e Dondon; Ferro, Tricario e Urubu'; Euclydes, Biriba, (depois Astor), Bahiano, Bianco e Palmier.

Actuou a partida o sr. Manoel da Silva Barbosa, do River, que agiu a contento.

O Cocotá empatou com o Mavillis por 3 x 3

Perante regular assistencia, mediram-se domingo, no campo do Retiro Saudoso, as equipes do Cocotá e do Mavillis.

A partida correu bem interessante e o empate foi um resultado justo para os litigantes.

O sr. Leonardo Teixeira, juiz da pugna, muito contribuiu para o brilho da mesma, actuando-a com precisão e imparcialidade.

As equipes eram as seguintes:

COCOTA' — Walter, André e Lydio; Isidoro, Humberto e Heitor; Rufino (depois Hippolyto), Paranhos, Betinho, Estanislau e Sinesio.

MAVILLIS — Agostinho; Baguet e Nenem; Annibal, Sylverio e Camisa; Alô, Herves (depois Aisca), Aragão, Honorino e Antoninho.

TURF

JOCKEY CLUB BRASILEIRO

RESOLUÇÕES DA COMMISSÃO DE CORRIDAS

A Commissão de Corridas em reunião de hontem tomou as seguintes resoluções:

a) — confirmar a suspensão de duas corridas, imposta pelo starter ao jockey aprendiz João Allendz, por infracção do artigo 153 do codigo de corridas, no premio Matupiri, da reunião do 10;

b) — multar em 400$000, o jockey Ignacio de Souza, por infracção do artigo 160 do codigo de corridas, nos premios Marlena, da reunião do dia 10 e Pertinaz da do dia 11 e, ainda em mais 50$000, por infracção do artigo 54 do codigo de corridas, no premio classico São Francisco Xavier;

c) — multar em 100$000, o jockey aprendiz Geraldo Costa, por infracção do artigo 160 do codigo de corridas, no premio Luctador, da reunião do dia 10;

d) — multar em 200$000, o jockey aprendiz Walter Cunha, por infracção do artigo 158 do codigo de corridas, no premio Delegado, da reunião do dia 11;

e) — registrar o contrato feito entre o proprietario Eduardo Ferreira de Barros e o jockey Levy Ferreira;

f) — ordenar o pagamento dos premios das reuniões de 3 e 4 do corrente.

PROJECTO DE INSCRIPÇÃO DA 42ª REUNIÃO, EM 17 DE JUNHO DE 1933

Premio "Pirata — 1.600 metros — Handicap, para os seguintes animaes: Verdun 57 kilos, Yamagata 54, Kalmia 54, New Star 54, Arau'na 52, Marat 52, Xarão 52, Guapo 51, Panam 51, Matinée 51, Saratoga 50, Tupinambá 50, Rex 49, Uadi 49, Augusto 49, Cori 48, e Pirata 48.

Premio "Marlena" — 1.400 metros — 3:000$000 — Para os seguintes animaes nacionaes de 3 annos — Audaz, Ami, Gandhi, Muriahé, Anonymo, ex-Malabom, Paris, Palmares, Primeiro, Xaxim, Mineiro, Yamundá, Minho, Yuçá, Bohemio, Leda e Lena. Pesos da tabella, com descarga de 1 kilo por grupo de duas derrotas após a victoria, no Hippodromo Brasileiro.

Premio "Uadi" — 1.300 metros — 3:000$000 — Para os seguintes animaes, com pesos especiaes: Lampreia 56 kilos, Yearling 54, Cirrus 49, Xiba 48, Herodes 48, Aisca 48, Morador 48, Mariquita 48, Jura 48, Famoso 48 e Adios 48.

Premio "Kosmos" — 1.400 metros — 3:000$000 — Para os seguintes animaes, com pesos especiaes: Tarzan 56 kilos, Errante 54, Ada 53, Miss Linda 52, Kerensky 52, Mina 52, Prita 50, Ganadera 49, Sitéa 48 e Koran 48.

Premio "Jecyron — 1.500 metros — 3:000$000 — Para os seguintes animaes com pesos especiaes: Clora 56 kilos, Taquary 54, Incitatus 53, Bolivar 52, Claro de Luna 52, Xamate 52, Bourgogne 52, Chilon 52, Xaviana 51, Meiga 50, Marfim 50 e Vampiro 50.

Premio "Libertino" — 1.400 metros — 3:000$000 — Para os seguintes animaes com pesos especiaes: Ivon 56 kilos, Trahidor 54, Golden Boy 53, El Negro 53, Little Jack 52, Yara 52, Transvaliana 52, Queirolo 52, Ibar 52, Vingativo 52, Jemopotyr 52, Tuyuty 52, Andalick 51, Legenda 51, Alteza 50, Ubá 50, Piastra 50, Karina 49, Gavião 48 e D. Pedrito 48.

Premio "Facelia" — 1 500 metros — 4:000$000 — Handicap, para os seguintes animaes: Itararé 56 kilos, Granadeiro 56, Cartier 56, Xipotuba 56, Hudson 56, Palospavos 53, Kermesse 54, Yokohama 53, Brasil 51, Malayr 50, A Batalha 50, Visette 50, Fineza 50, Guitarra 49 e Autonomista 49.

Premio "Soneto" — 1.600 metros — 3:500$000 — Para os seguintes animaes, com pesos especiaes: Cuauhtemoc 56 kilos, Alsaciano 56, Dux 55, Marlena 55, Azulado 55, Silles 54, Fusão 53, Farceur 53, Mara-có 53, Funchal 51, Zeppelin 51 e Saucy Sally 51.

Premio "Supplementar" — 1.600 metros — 3:000$000 — Para os seguintes animaes, com pesos especiaes: Jundiá 56 kilos, Rapidó 56, Legislador 56, Berenice 56, Caruaru' 55, Joy 55, Solteirinha 54, Crepusculo 53, Tcbiba 52, Hopacaré 51, Lambary 51, Barraka 51. Petulante 51, Jaguaré 50. Macá 50. Alstano 50 e Marquita 48.

PROJECTO DE INSCRIPÇÃO DA 43ª REUNIÃO, EM 18 DE JUNHO DE 1933

Premio classico "Diana" — 2.400 metros — 12:000$ — Para eguas de qualquer paiz, de 3 annos e mais edade, já inscriptas — Pesos da tabella.

Premio "Vendôme" — 1.200 metros — 5:000$000 — Para animaes nacionaes de 2 annos, sem victoria no paiz — Pesos da tabella.

Premio "Valence" — 1.200 metros — 5:000$000 — Para animaes estrangeiros de 2 annos, sem victoria no paiz — Pesos da tabella.

Premio "Therezina" — 1.600 metros — 4:000$000 — Para animaes estrangeiros de 3 annos e mais edade, sem victoria no Hippodromo Brasileiro — Pesos da tabella.

Premio "Sapho" — 2.200 metros — 6:000$000 — Handicap, para os seguintes animaes: El Gouala 56 kilos, Sastre 56, Panache Royal 55, Duggan 54, Hoquendo 54, Sovereign 52, Caton 52, Clever Boy 50 e Ultraje 48.

Premio "Dark Eyes" — 1.800 metros — 5:000$000 — Handicap, para os seguintes animaes: Vichy 56 kilos, Kosmos 55, Forajido 55, Manver 53, Vexillo 52, Yapu' 52, Xangô 51, Uberaba 51. Gran Mariscal 50. El Ghazi 50, Belotte 50 e Max 49.

Premio "Brasileira" — 1.500 metros — 5:000$000 — Handicap, para os seguintes animaes: Trompito 56 kilos, Gallipoli 55, Tomyrim 54, Gravatá 53, Cabochard 52, Conqueror 52, Menade 50. Yáyá 50, Topaze 50, D. Leandro 50 e Orgia 49.

Premio "Primazia" — 1.800 metros — 5:000$000 — Handicap para os seguintes animaes: Lutador 56 kilos, Jecyron 56, Capibaribe 55, Yéa 54, Yeoman 54, Yolanda 53, Velasquez 53. Catiguá 52, Algarve 52 e Capucino 50.

Premio "Bright Eyes" — 1.750 metros — 4:000$000 — Handicap, para os seguintes animaes: Vasari 56 kilos, Lollita 56, Allain 55, Ritual 54, Jaçatuba 54, Pistolero 53. Libertino 52. Twinbar 52, Trixie 51, Universo 50. Gran Marnier 49, Millaman 49, Matupiri 49 e Navy 48.

Premio "Mimosa" — 1.500 metros — 4:000$000 — Handicap, para os seguintes animaes: Dollar 56 kilos, Plume Dorée 56, King Kong 56, Reine Hortense 56, Massiço 54, Kremlin 53. Acuerdo 53, Broadway 53, Romance 53, Ribatejo 52, Kleops 50, Ciumenta 50, Alterosa 48. Java 48 e Colméa 48.

A inscripção será encerrada hoje, terça-feira, 13, ás 17 horas, terminando na mesma occasião o prazo para a confirmação de inscripção para o premio classico "Diana".

(Continúa na 11ª pagina).

NO MUNDO DAS MARAVILHAS

Cunhandy

Não tem rival. E' de effeito seguro, rapido e efficaz em todas as molestias do utero e ovario e suas consequencias. Pode ser usado em qualquer occasião.

Bryonilla

O medicamento por excellencia para o tratamento rapido e seguro da grippe, influenza, tosse, resfriado, inflammação da garganta. Quebre o frasco para evitar falsificação. Fabricantes: Jarbas Ramos & Cia. Rua S. Christovão, 607-A — Tel. 8-4593. A' venda em todas as pharmacias e drogarias.

Tira as manchas e limpa OS DENTES tornando-os 3 graus mais alvos em 3 dias

Não é natural ter os dentes manchados e amarellos. Para ter uma prova disso use Kolynos—um centimetro numa escova sêcca, duas vêzes por dia. Em 3 dias os seus dentes apparecerão 3 graus mais alvos.

Este creme dental limpa e alveja os dentes melhor do que quaesquer outros preparados que V. S. tenha usado, porque contém dois ingredientes notaveis. Um delles—o melhor agente para limpar que se conhece—produz uma espuma que penetra em todos os intersticios, remove as substancias causadoras da cárie, tira as manchas e evita a formação do tartaro; o segundo ingrediente mata os milhões de germens extremamente nocivos aos dentes e ás gengivas. Deste modo a bocca e os dentes ficam limpos, voltando estes a ter a bella côr alva e natural do esmalte, sem prejudical-os em nada. Se deseja ter dentes alvos, brilhantes, livres da cárie e gengivas firmes, use Kolynos. Nunca se ha de arrepender.

É o mais economico—Um centimetro é o bastante.

O CREME DENTAL Antiseptico KOLYNOS

CABELLOS BRANCOS

CONTRA A QUÊDA DOS CABELLOS. CASPA PREMATURA CALVICIE

JUVENTUDE ALEXANDRE

Esgotos da Capital Federal

A Companhia The Rio de Janeiro City Improvements previne ao publico que pelos seus contratos com o Governo Federal e regulamentos em vigor só ella poderá executar qualquer obra de esgoto mesmo as addicionaes ou extraordinarias sobre as suas canalizações ou tambem alterar ou reconstruir as já existentes. Previne mais que os infractores estão sujeitos pelo mesmo contrato e instrucções, a demolição das obras executadas e multas.

Cinema de graça

para os leitores do DIARIO CARIOCA

Vejam nesta pagina o annuncio da — CINE BONUS LTDA. —

Roberto Coelho, Bernardo Frota e Dudú Venceram, Sabbado Ultimo, as Primeiras Preliminares do Campeonato Brasileiro de Luta Livre

Soneto Revela-se Um dos Nossos Bons Performers da Actualidade

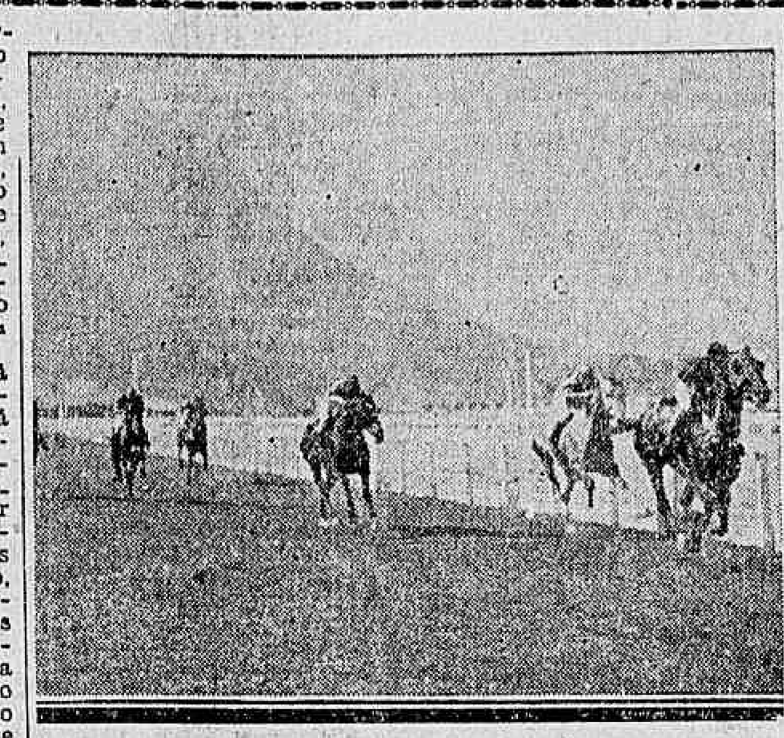

Marlena, poucos metros antes de chegar ao disco, acossada por Jaguaré. (Photographia official do Jockey Club)

Dois cavallos chamavam particularmente a attenção no campo do Classico "São Francisco Xavier", o que haveria, afinal, de resultar vencedor, e Lemonition, sendo que este em proporções mais accentuadas, por tratar-se de um parelheiro portador de optima folha de serviços no seu paiz de origem, condição, é certo, de que tambem não estava destituido Soneto, mas que, entretanto, no caso do cavallo inglez adquiria maior relevo.

Dos restantes competidores, á excepção de Arranha Céo, tinha-se a impressão de que já haviam dado a sua ultima palavra no nosso turf, e era justamente esse aspecto de incognita, atraz do qual podia estar escondido muita coisa, que seduzia nos dois defensores dos "studs" Lundgren e Figueiredo, ambos, como já se disse, portadores dos precedentes mais encomiaveis. Lemonition, trazia como credencial magna da Inglaterra, a sua intervenção no Derby de Epsom de 1931, ganho por Cameronian, e se bem que o telegrapho nem chegasse a mencionar a classificação do filho de Lemonora, que deve ter sido para cima da 10ª nesse anno 32 cavallos disputaram o Derby — já bastava o facto da sua presença em tão significativa prova, a mais importante do turf mundial, para cercar-se o neto de Saint-Gris, dentro do nosso turf, de uma aureola de extraordinario prestigio.

Não é sem fundamento que um proprietario manda para uma prova de inscripções caras como o Derby de Epsom, o seu parelheiro. Ha de ter este, por força, produzido alguma coisa, anteriormente, que justifique tal medida, como aconteceu a Coroado, pensionista tambem da Coudelaria Lundgren e que interveio no ultimo Derby, com o prestigio da sua collocação no Free Handicap, a 3 kilos de Manitoba e dois e meio de Hyperion, e na frente, entre outros, de Young Lover, Gino, King Salmon, etc.

Differente é o caso de Soneto que esteve sempre afastado das competições classicas destinadas á sua geração, nunca se cogitando da sua presença no Derby Argentino, que, de facto, está longe de possuir as caracteristicas consagratorias do de Epsom.

A campanha produzida pelo filho de Lord Wembley em Palermo e La Plata, era mais do que sufficiente para assegurar-lhe uma actuação destacada dentro da primeira turma habitual do nosso turf.

Entrada em jogo, porém, a importação de legitimos cracks estrangeiros, não poderiamos encarar a com esse mesmo optimismo, o que já com Lemonition podia acontecer.

Quanto ás performances cumpridas por ambos em nossas pistas, equivallam-se apparentemente, cifrando-se, a melhor de Soneto num segundo lugar para Mossoró, em pista que favorecia enormemente o filho de Kitchner, e que, segundo todas as apparencias não era a que mais lhe convinha, e a de Lemonition, numa victoria sobre Kosmos, em turma mais ou menos semelhante á que servira ao defensor da jaqueta azul e encarnado para secundar Mossoró.

Ambas appareciam com identico valor, e se nos inclinamos pelo cavallo inglez foi apenas em attenção á qualidade da sua campanha na Inglaterra, que, evidentemente, superior a do filho de Lord Wembley, na Argentina dava-o, por conseguinte, como capaz de melhorar de maneira muito mais ampla que Soneto, a sua ultima performance.

Essa impressão que tinhamos sobre as bondades do filho de Lemonora, e que a resolução do sr. Lundgren de atirar-lhe para cima toda a responsabilidade do Stud no G. P. Brasil ajudara, principalmente, a formar, esperava para transmudar-se em convicção, apenas o seu desempenho, no classico de ante-hontem desempenho, que como se viu, esteve muito longe de fornecer o resultado procurado. Como, entretanto, existem motivos para crer-se que o pensionista de José Lourenço, não se tenha apresentado na sua melhor forma, pois é facto sabido que um accidente retivera-o uma semana inteira nas cocheiras reconhecemos a necessidade de adiar para outra opportunidade a verificação de seu valor. O proximo compromisso do irmão de Bellonora é que nos dirá se está elle ou não á altura de representar condignamente o seu stud nas grandes provas internacionaes não podendo fiar-nos muito nas inscripções de Mossoró e Caicó, producto mais de uma manifestação do patriotismo do que de outra coisa.

A victoria de Soneto, conhecidos os contratempos de Lemonition, não foi surpresa alguma para nós. Exceptuadas as importações de Luminar, Origan e Ninô, nenhuma apparecia debaixo de tão bons signos como a do filho de Salomé, cuja campanha em Palermo pode-se considerar virtualmente superior as de Double Steel, San Salvador, Sovereign e Max. Este ultimo, mais ou menos da turma de Soneto, ao ser importado para o nosso turf, deixara-nos, entretanto, como se diz em linguagem vulgar, a pulga atraz da orelha. O neto de Cyllene depois de produzir suas duas performances iniciaes, em maio ambas, causadoras da melhor impressão, não mais pudera correr até dezembro, quando foi vendido para o nosso turf.

Soneto, ao contrario, atravéz as suas 10 apresentações, cumpridas em Palermo e La Plata, demonstrára ser um cavallo completamente são, impressionando mesmo magnificamente a parte final de sua campanha. Seu pai, Lord Wembley, actuou sempre na Inglaterra, em pista de grama, onde alcançou 10 victorias, no total avultado de 3.423 libras, sendo, ao cabo de sua campanha, importado para a Argentina pelo Haras Las Ortigas. Nessas condições não deviam existir tambem duvidas sobre a bôa actuação do companheiro de Carmel na pista da Gavea, differente daquellas em que, até então vinha actuando.

E effectuada a sua assimilação ao nosso meio, como provou a excellente performance cumprida pelo pensionista de Trajano de Carvalho, ao lado de Mossoró, em raia que não era, positivamente do seu agrado, só mesmo um factor poderia fazer periclitar o seu triumpho: a maior classe de Lemonition.

Performance inesperada póde considerar-se a que produziu Yapu' que, segundo todas as apparencias, lucrou extraordinariamente com a sua vinda para o Rio. Os precedentes do neto de Val d'Or, em S. Paulo, estavam muito aquém dos de seus companheiros Young e Yeoman, pelos quaes, foi sempre, invariavelmente batido. Com a ausencia destes dois filhos de Sin Rumbo e das outras principaes figuras da geração, como Arauto, Lutador e Plathero, começou para o filho de Quieta uma phase muito feliz na sua campanha classica, felicidade, no entanto, que devemos attribuir unicamente a ausencia de concurrentes de valor dos classicos paulistas.

Antes de vir para o Rio o crioulo do Haras S. José, tomou parte no G. P. 14 de Março, em que derrotou Capucino, o que, porém, não fez com facilidade.

Deve, portanto, ter melhorado muito de suas ultimas performances para cá, para actuar da forma porque actuou.

O movimento de apostas, .. . 455:170$, embora menor do que o da corrida anterior, deixou um lucro de 32:284$, isto é, quasi dez contos mais que o verificado na reunião do Cruzeiro.

Quanto á irregularidade, poderiamos salientar a diversidade de performances do cavallo Libertino, o que, entretanto, não fazemos por terem, durante toda semana circulado rumores sobre grandes melhoras do filho de Lomond, chegando mesmo um de nossos semanarios a indical-o para vencedor nos seus prognosticos.

1ª CARREIRA

288 Premio "Aprompto" — Animaes nacionaes de quatro annos e mais idade — Handicap — 1.600 metros — Premios: 4:000$, 800$ e 200$000.

PIRATA, masc., castanho, 7 annos, Rio de Janeiro, Penny e Aristéa, do sr. L. Guimarães, 55 kilos, José Salfate 1º
Guitarra, 53 kilos, J. Mesquita 2º
Solteirinha, 53 kilos, R. de Freitas 3º
A. Batalha, 56 kilos, G. Feijó, aprendiz 0
Caruarú, 53 kilos, C. Morgado, aprendiz 0

Ganho por dois corpos; do 2º ao 3º, um corpo e meio.

Rateios: 21$100 em 1º; dupla 86$400; placés: Pirata 11$500; Guitarra 22$000.

Tempo: 102".

Total das apostas: 12:100$000.

Criador: Alfredo Silva Rocha.

Treinador: Fernando Schneider.

RATEIOS EVENTUAES

1	A Batalha ..	221	20$900
2	Solteirinha ..	66	70$300
3	Pirata..	219	21$100
4	Guitarra	25	185$600
5	Caruaru'	49	94$600
	Total:	580	

12	40	114$600
13	285	16$000
14	28	163$700
15	24	190$000
23	72	63$600
24	14	327$600
25	17	269$400
34	53	80$400
35	32	143$200
45	8	573$000
Total:	573	

A Batalha, ponteira costumaz, tardou em apparecer na vanguarda no Premio "Aprompto", o que fez, afinal, mais ou menos á altura do poste dos 1.400 metros. A filha de Keplestone, cujas condições, no momento, parecem más, não resistiu como esperava a maioria dos apostadores á carga de seus adversarios, sendo batida, por Pirata, Guitarra e Solteirinha. O cavallo que dá-se muito bem na grama, uma vez dominada, A Batalha, não teve difficuldade em conter a carga de Guitarra, á qual dominou facilmente por 2 corpos. Solteirinha, ficou em 3º a corpo e meio.

2ª CARREIRA

289 Premio "Pertinaz" — Animaes de tres annos e mais idade — Handicap — 1.600 metros — Premios: 4:000$, 800$ e 200$000.

MARLENA, fem., castanho, 5 annos, França, Dark Legend e Magnolia, dos srs. J. L. Costa Pereira e dr. Americo Caparica, 54 kilos, Ignacio de Souza 1º
Jaguaré, 50|51 kilos, P. Spiegel, aprendiz 2º
Barraka, 54 kilos, S. Godoy, aprendiz 3º
King Kong, 50|51 kilos, A. Rosa 0
Plume Dorée, 51 kilos, F. Mendes 0
Tobiba, 56 kilos, J. Salfate 0

Não correu: Joy.

Ganho por dois corpos; do 2º ao 3º, dois corpos e meio.

Rateios: 14$200 em 1º; dupla 99$400; placés: Marlena 13$500; Jaguaré 79$200.

Tempo: 101".

Total das apostas: 26:340$000.

Importador: Jockey Club.

Treinador: Oswaldo Feijó.

RATEIOS EVENTUAES

1—1	Marlena ..	662	14$200
(2	K. Kong ..	83	113$700
2 |			
(3	Tobiba ...	103	91$600
(4	P. Dorée..	106	89$000
3 |			
(5	Barraka ..	157	60$100
4—6	Jaguaré ..	69	136$800
	Total:	1.180	

12	334	30$600
13	477	21$400
14	103	99$400
22	32	320$000
23	148	69$200
24	66	155$200
33	70	146$400
34	51	200$900
Total:	1.281	

Barraka saiu com vantagem no Premio "Pertinaz", mas teve logo ao seu lado Tobiba e Marlena, ambas correndo com muito decisão, menos, porém, a primeira do que a segunda, que já em breve se apossava do do principal posto, seguida de Tobiba. Ambas se destacaram bastante, mas ao approximar-se a curva, Tobiba começou a encurtar a differença que a separava dos trazeiros, lobrigando-se, então, já proximo da filha de Pepino, a silhueta clara de Jaguaré e mais atraz King Kong. Transposta a curva, Marlena fugiu mais, já então seguida por Jaguaré, que durante toda a recta atacou infrutuosamente a ponteira. Esta, porém, corria firma na vanguarda, e poude, assim, alcançar com alguma felicidade a sua 2ª victoria seguida.

3ª CARREIRA

290 Premio "Printer" — Animaes sem victoria em prova classica — Handicap — 1.500 metros — Premios: réis 4:000$, 800$ e 200$000.

UADI, masc., castanho, 6 annos, São Paulo, Thermogene e Karsavina, do sr. J. Ataliba Corrêa, 55 kilos, Armando Rosa 1º
Fusão, 51 kilos, P. Spiegel, aprendiz 2º
Farceur, 50|51 kilos, I. de Souza 3º
Funchal, 55 kilos, S. Godoy, aprendiz 0
Berenice, 49 kilos, A. Silva 0
Saucy Sally, 51 kilos, A. Henrique 0
Azulado, 55 kilos, J. Mesquita 0
A'saciano, 56 kilos, W. Andrade 0
Dux, 55 kilos, D. Suarez .. 0

Ganho por 3|4 de corpo; do 2º ao 3º, um corpo e meio.

Rateios: 62$200 em 1º; dupla, 144$500; placés: Uadi 13$800; Fusão 13$700; Farceur-Dux, 11$300.

Tempo: 94".

Total das apostas: 38:480$000.

Criador: L. de Paula Machado.

Treinador: Esteves Pereira.

RATEIOS EVENTUAES

1—1	Farceur-Dux	1000	13$300
(2	Uadi	215	62$200
2 |			
(3	Fusão	163	82$100
(4	Azulado ..	49	273$100
3 |			
(5	S. Saully..	96	139$400
(6	Funchal ..	53	252$500
4 |7	A'saciano .	38	352$200
(8	Berenice ..	59	226$800
	Total:	1.673	

11	83	172$500
12	649	22$000
13	432	33$100
14	206	69$400
22	99	144$500
23	116	123$300
24	111	129$000
33	22	650$500
34	51	280$600
44	20	715$600
Total:	1.789	

Berenice esteve na ponta até o inicio da curva, quando Uadi a substituiu, para não mais perder o posto de commando até o disco. No final, atacaram Fusão e Farceur, que ao fazer a curva, desgarrára muito, conseguindo, talvez, por isso, a filha de Radamés avantajar o cavallo uruguayo no proposito de secundar o filho de Thermogene.

4ª CARREIRA

291 Premio "Santarém" — Animaes sem victoria em prova classica — Handicap — 1.800 metros — Premios: 5:000$, 1:000$ e 250$000.

KOSMOS, masc., alazão, 4 annos, São Paulo, Aymestry e Venturosa, dos srs. E. e A. Assumpção, 51 kilos, Reduzino de Freitas 1º
Manver, 53 kilos, F. Mendes 2º
Foragido, 56 kilos, C. Fernandez 3º
Edda, 54 kilos, B. Garrido 0

Ganho por um corpo; do 2º ao 3º, cabeça.

Rateios: 20$600 em 1º; dupla 22$200.

Tempo: 113" 1|5.

Total das apostas: 44:530$000.

Criadores: os proprietarios.

Treinador: Manoel Figuerôa.

RATEIOS EVENTUAES

1	Manver	562	30$200
2	Kosmos	822	20$600
3	Foragido.. ..	187	90$900
4	Edda	554	30$600
	Total:	2.125	

12	836	22$200
13	165	112$800
14	370	50$300
23	303	61$400
24	537	34$500
34	117	159$100
Total:	2.328	

Nenhum dos competidores do Premio "Santarém" fez empenho em occupar a principal posição vendo-se Kosmos no principio, ligeiramente destacado. No poste dos 1.500 metros os quatro competidores agruparam-se de modo a não deixar perceptivel para qualquer delles a minima vantagem, quebrando Edda, afinal, essa uniformidade. Não se destacou muito a filha de Pulgarin, que tinha Foragido como seu perseguidor immediato. Proximo á curva, o cavallo uruguayo investiu contra a ponteira, a quem dominou, uma vez entrada a recta. Foi quando Kosmos, por fóra, e Manver, no centro, começaram a desenvolver sua acção com mais intensidade. A impressão que se teve, logo da careirra foi que Kosmos dominaria seus adversarios, o que, de facto, aconteceu, triumphando nitidamente o cavallo nacional, seguido por Manver e Foragido. Extranhou, que Edda atacada de hemorrhagias, na vespera da reunião fosse apresentada a correr, prejudicando 550 apostadores, que nella depositaram seus capitaes.

5ª CARREIRA

292 Premio "Delegado" — Animaes sem mais de duas victorias neste anno — Handicap — 1.800 metros — Premios: 5:000$, 1:000$ e 250$.

JECYRON, masc., alazão, 4 annos, Pernambuco, Noblesse Oblige e Volupté Chaste, do sr. Frederico J. Lundgren, 52 kilos, Ignacio de Souza.. .. .. 1º
Allain, 51 kilos, S. Godoy, aprendiz.. .. .. 2º
Lolita, 53 kilos, R. Sepulveda.. .. .. 3º
Ritual, 52 kilos, R. de Freitas.. 0
Mani, 50 kilos, W. Cunha, aprendiz.. 0
Velasquez, 56 kilos, J. Mesquita.. 0

Não correu: Luctador.

Ganho por dois corpos; do 2º ao 3º, 3|4 de corpo.

Rateios: 20$000 em 1º; dupla 22$800; placés: Jecyron, 15$800; Allain 34$500.

Tempo: 113".

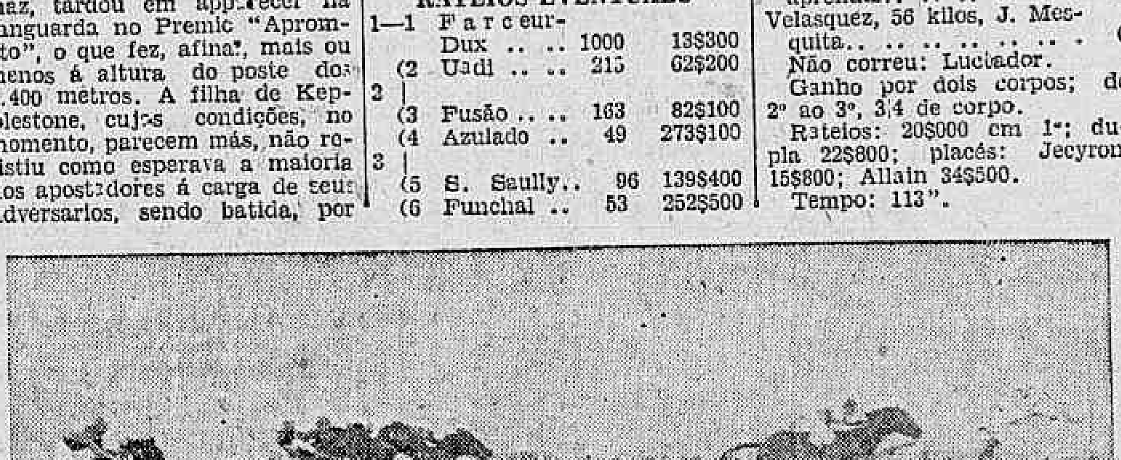

Facelia derrotando Tomyrim no Premio "Queixume" (Photographia official do Jockey Club)

Total das apostas: 70:000$000.

Criador: o proprietario.

Treinador: Eulogio Morgado.

RATEIOS EVENTUAES

(1	Ritual .. .	626	41$300
2 |			
(3	Velasquez.	396	65$300
(4	Allain .. .	286	90$400
3 |			
(5	Lolita.. .	576	44$900
(6	Jecyron...	1.291	20$000
4 |			
(7	Mani .. .	60	431$300
	Total	3.235	

13..	517	53$300
12..	140	197$800
14..	799	34$500
22..	N|c.	
23..	187	147$500
24..	257	107$300
33..	235	117$400
34..	1.205	22$800
44..	109	253$100
Total	3.449	

Dada a partida, appareceram Jecyron e Allain na frente, aos quaes, de prompto, se foi juntar Ritual.

Encontrando pouca resistencia da parte dos deanteiros, Reduzino tocou seu pilotado, que conseguiu destacar-se pouco mais de um corpo sobre Allain. O filho de Remanso manteve-se, assim, na frente, até o inicio das especiaes, quando foi dominado, ao mesmo tempo, por Allain e Jecyron. Este, atropelando com mais vigor em breve se distanciava do cavallo inglez, para triumphar facilmente por 2 corpos.

Allain manteve a 2ª collocação, supportando o ataque final que lhe moveu Lolita.

6ª CARREIRA

293 Premio "Gavarni" — Animaes de tres annos e mais edade — Handicap — 1.600 metros — Premios: 5:000$, 1:000$ e 250$000.

LIBERTINO, masc., alazão, 4 annos, Argentina, Lomond e Fricka, do sr. João José de Figueiredo, 52 kilos, Ricardo Sepulveda.. .. .. 1º
Panam, ex-Biribi, 54|55 kilos, C. Gomes.. .. .. 2º
Cori, 50 kilos, I. de Souza 3º
Hudson, 50 kilos, J. Mesquita.. 0
Yokohama, 49 kilos, G. Costa, aprendiz.. 0
Kermesse, 52 kilos, R. de Freitas.. 0
Palospavos, 52 kilos, O. Coutinho, ap... 0
Rico, 52 kilos, A. Rosa.... 0
Matinée, 56 kilos, J. Salfate 0

Ganho por dois corpos e meio; do 2º ao 3º, um corpo.

Rateios: 74$800 em 1º; dupla 180$600; placés: Libertino, 26$700; Panam, 18$300; Cori, 13$700.

Tempo: 99" 4|5.

Total das apostas: 74:320$.

Importador: Ricardo Sepulveda.

Treinador: Trajano de Carvalho.

RATEIOS EVENTUAES

(1	Cori .. .	1.300	19$600
1 |			
(2	Rico	92	277$300
(3	Biribi.. ..	380	67$100
2 |			
(4	Libertino.	341	74$800
(5	Hudson. ..	378	67$500
3 |			
(6	. .Matinée	109	234$100
(7	Kermesse.	347	73$500
4 |8	Yokohama	172	148$300
(9	Palospavos	71	339$400
	Total.. .. .	3.190	

11..	127	234$600
12..	686	43$400
13..	878	33$900
14..	622	46$300
22..	165	180$600
23..	337	88$400
24..	411	72$500
33..	85	350$500
34..	291	102$400
44..	123	242$200
Total..	3.725	

Após uma saida falsa em que Palospavos largara com grande vantagem, Matinée, dada a verdadeira, agora com desvantagem para o filho de Forerunner, esteve uns duzentos metros na vanguarda, ponto em que por ella passou Cori. O cavallo pernambucano veiu, assim, na frente até ás especiaes, quando por elle passou Libertino para triumphar muito facilmente por 2 corpos e meio.

Nos ultimos momentos Panam arrebatou a 2ª collocação ao pensionista do Stud Lundgren.

7ª CARREIRA

294 Premio "Queixume" — Animaes sem mais de uma victoria neste anno — Handicap — 1.000 metros — Premios: 5:000$000, 1:000$000 e 250$000.

FACELIA, masc, tordilha, 4 annos, Argentina, Alan Breck e Flor del Plata, dos srs. Dias e Netto, 50 kilos, Walter Cunha, aprendiz 1º
Tomyrim, 53 ks., A. Henrique 2º
Topaze, 50|51 ks., R. de Freitas 3º
Cabochard, 56 ks., C. Fernandez 0
Gravatá, 55 ks., C. Gomes 0
Ménade, 53 ks., J. Salfate 0
Orgia, 52 ks., A. Rosa 0
Pistolero, 50 ks., O. Coutinho, ap.. 0

Não correu: Yáyá.

Ganho por 3|4 de corpo; do 2º ao 3º, um corpo e meio.

Rateios: 36$100 em 1º; dupla 44$000; placés: Facelia 14$200; Tomyrim 14$200; Topaze ..... 14$300.

Tempo: 60".

Total das apostas: 75:520$.

Importador: Guilherme Fernandez.

Treinador: Gabino Rodrigues.

RATEIOS EVENTUAES

1—1	Menade ..	517	49$200
(2	Cabochard	175	145$300
2 |			
(3	Facelia ..	704	36$100
(4	Gravatá ..	408	36$100
3 |			
(5	Tomyrim .	486	52$300
(6	Orgia .. .	223	114$000
4 | 7	Pistolero .	90	282$600
(8	Topaze ..	577	44$000
	Total:	3.180	

11	N. C.	
12	297	104$700
13	407	76$400
14	363	85$600
22	105	296$200
23	706	44$000
24	721	43$100
33	258	120$600
34	680	45$700
44	351	88$600
Total:	3.888	

Facelia e Tomyrim estiveram sempre nas principaes posições, ao longo do kilometro do Premio Queixume. Quasi no recinto dos socios a egua tordilha dominou bem o filho de Tomy para triumphar por 3|4 de corpo.

Topaze, que em outra época não teria pareo mais á sua disposição, ainda assim chegou em 3º, a corpo e meio do cavallo nacional.

8ª CARREIRA

295 Premio "Classico São Francisco Xavier"" — Animaes de qualquer paiz de tres annos e mais edade — Pesos da tabella — 2.400 metros — Premios: 15:000$, 3:000$ e 750$0000.

SONETO, masc., castanho 3 annos, Argentina, Lord Wembley e Salomé, do sr. José Carlos de Figueiredo, 52 kilos, Ricardo Sepulveda.. .. .. 1º
Yapú, 50 ks., J. Canales.. 2º
Lemonition, 56 kilos, I. de Souza.. .. .. 3º
Não Diga, 53 s., W. Lima.. 4º
San Salvador, 53 kilos, R. de Freitas.. 0
Conjurado, 59 kilos, C. Fernandez.. 0
Good Money, 48|50 kilos, S. Godoy, aprendiz 0
El Gouala, 56 kilos, J. Salfate.. 0
Sovereign, 51 ks., A. Silva.. 0
Hoquendo, 54 kilos, W. Cunha, aprendiz.. 0
Arranha Céo, 47 kilos, F. Mendes.. 0

Ganho por 3|4 de corpo; do 2º ao 3º, dois corpos e meio.

Rateios: 55$100, em 1º; dupla, 64$400; placés: Soneto, 14$700; Yapú-El Gouala, 13$000; Lemonition, 14$400.

Tempo: 150" 4|5

Total das apostas: 113:880$000.

Importador: Ricardo Sepulveda.

Treinador: Trajano de Carvalho.

Total geral das apostas: réis 455:170$000.

Pista de grama: leve.

RATEIOS EVENTUAES

1—1	Conjurado-Hoquendo .	267	149$000
(2	S. Salvador	453	86$100
2 |3	Lemonition	797	48$900
(4	Não Diga .	200	195$200
(5	Soneto . .	708	55$100
3 |			
(6	El Gouala-Yapú. . .	1593	24$500
(7	G. Money.	414	94$200
4 |			
(8	Sovereign - A. Céo . .	448	37$100
	Total.	4880	

11..	35	1:351$700
12..	244	193$800
13..	355	155$100
14..	167	283$200
22..	484	97$700
23..	2064	22$900
24..	735	64$300
33..	734	64$400
34..	839	56$300
44..	257	182$100
Total.	5914	

Arranha Céo, seguido por El Gouala, correu na frente até o fim da grande recta. Ao fazer a curva que leva ao direito opposto, o aluado filho de Virgin Qeen, estranhando talvez esse trecho da pista, que percorria pela primeira vez, em carreira séria, saiu bruscamente da sua linha traçando uma diagonal até á cerca opposta. El Gouala, assumiu, então, francamente o commando de seus competidores seguido por Hoquendo, que nas proximidades do poste de 1.200 metros passou pelo filho de Gay Crusader, emquanto Soneto mantinha-se ainda na ultima collocação.

Na recta os figurantes da primeira parte do percurso ficaram apparecendo então Yapú, Limonition, e por fóra de todos Soneto, que desenvolvendo magnifica acção, dava a apparencia de não menos energica fosse a atropelada de Yapú, tocado com extraordinario vigor por Canales. O filho de Quieta teve que se contentar, em escoltar o guapo vencedor a pouco menos de um corpo.

JOCKEY-CLUB BRASILEIRO

AVISO

A Directoria pede aos portadores de bilhetes do "Sweepstake" que venham buscar na Thesouraria desta Sociedade, das 11 ás 12 e das 13 ás 17 horas, os respectivos ingressos que darão entrada nas corridas, a partir de 17 do corrente mez.

SO' PARA HOMENS

15$ O melhor sapato sola pneu a ponto, durabilidade de minimo 6 mezes. Vendas a varejo na fabrica Senador Pompeu, 154 e rua Larga, 180. Pelo correio mais 2$500. —:— Pedidos a AMERICA SOLER. 15$

JOCKEY-CLUB BRASILEIRO

AVISO

Aos Srs. Socios que pediram lhes fossem reservados bilhetes de Sweepstake, solicitamos a fineza de virem buscal-os na Thesouraria do Club, até o dia 20 do corrente, não podendo mais nenhum ser attendido a partir dessa data.

Para bôa ordem do serviço participamos que a Thesouraria attenderá á acquisição dos referidos bilhetes, das 11 ás 12 e das 13 ás 17.

Diario Carioca

Praça Tiradentes n.º 77 | Rio de Janeiro, Terça-feira, 13 de Junho de 1933 | Anno VI — Numero 1.488

A TRAGEDIA DO EDIFICIO SEABRA CONTINUA EMOCIONANDO A OPINIÃO PUBLICA

OS PERITOS CONCLUIRAM QUE A PASTA NÃO CONDUZIU A BOMBA NEM O REVOLVER — O INQUERITO PROSEGUE COM A ASSISTENCIA DOS ADVOGADOS DA FAMILIA CARTIER

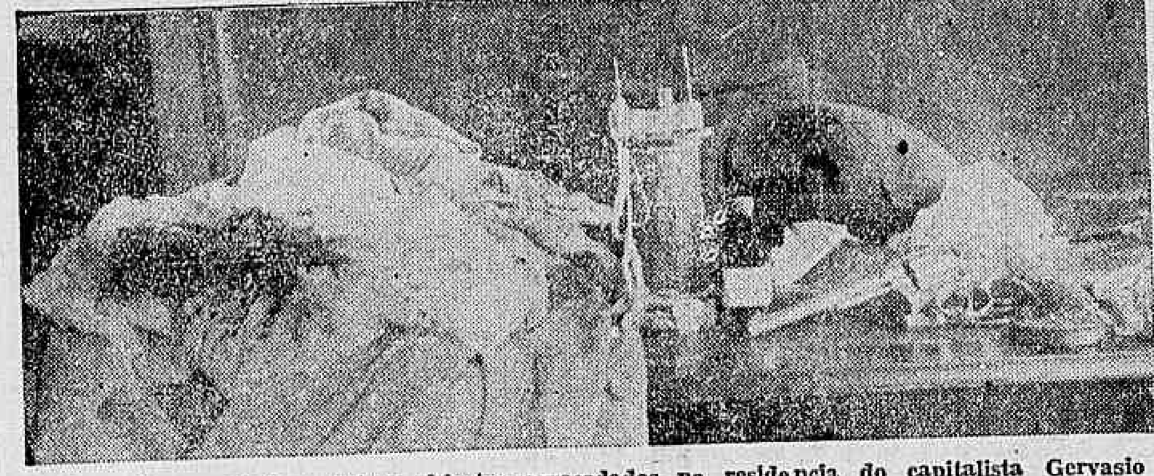

O revólver, a pasta e outros objectos arrecadados na residencia do capitalista Gervasio Seabra

O inquerito instaurado para apurar o verdadeiro movel da tragedia desenrolada no edificio Seabra, nestes ultimos dias vem tomando uma feição bem differente daquella que tanta celeuma vinha levantando.

Esta transformação veiu ainda mais despertar a curiosidade da população, que com interesse acompanha todos os detalhes do impressionante drama sangrento.

Ainda agora, com a conclusão do laudo dos peritos do Gabinete de Identificação da Directoria Geral de Investigações, o inquerito promette uma outra feição, bastante diversa da que até hoje, vinha tendo.

Esta situação o DIARIO CARIOCA annunciou, affirmando que com o resultado a que chegaram os peritos Eugenio Appelt e Epitacio Timbaúba, o delegado Bellens Porto, teve que emprender novas diligencias para acclarar outros mysterios, que iriam surgir. E isso aconteceu, pois são bem expressivas as conclusões do referido laudo.

A BOMBA E O REVOLVER APPREENDIDOS NO EDIFICIO SEABRA, NÃO FORAM CONDUZIDOS NA PASTA

O commissario Bias Pimentel, autoridade policial que em primeiro logar tomou conhecimento da impressionante tragedia, arrecadou na residencia do sr. Gervasio Seabra, uma pasta, um petardo e um revolver, que o capitalista e seus famulos affirmavam pertencerem ao dr. Sergio Cartier, que encontrado ferido, veiu a fallecer momentos depois.

Para elucidar este ponto, o dr. Bellens Porto, uma vez appreendidos os objectos referidos, encaminhou-os para a D. G. I., afim de serem examinados.

Os peritos drs. Eugenio Applet e Epitacio Timbaúba, incumbidos da pericia, desobrigando-se deste encargo, vêm de apresentar o respectivo laudo.

Ao quesito principal: — Se a pasta apresentava vestigios, manchas, eroções ou quaesquer detrictos pelos quaes pudessem concluir ter a mesma conduzido, um revolver e uma bomba de cylindro?

Os dois peritos depois de descreverem os objectos mandados a exame, concluem o laudo pericial da fórma seguinte:

"Do exame procedido na pasta em questão, por meio do microscopio e do raio ultra-violeta, pela lampada de Hanan, não foram constatados quaesquer detrictos, manchas ou erosões, pelas quaes se possa concluir ter sido a referida pasta portadora de um revolver, bomba ou cylindro".

As conclusões deste laudo impressionaram vivamente as autoridades policiaes, que vinham empreendendo as diligencias para a elucidação do caso.

Com o resultado deste exame, os demais tambem procedidos pelos dois peritos são esperados com ansiedade, tal a meticulosidade que vêm tendo os dois peritos, nos trabalhos que pretendem apresentar.

NOVAS DILIGENCIAS

O dr. Bellens Porto, acompanhado dos professores Castro Rabello e Bento Pinheiro, hontem, empreendeu uma diligencia de caracter reservado.

O que resultou a referida diligencia não foi conhecida.

FOI REINQUERIDO MAIS UM EMPREGADO DO SR. GERVASIO SEABRA

Na delegacia do 6º districto foi hontem, reinquerido o empregado do sr. Gervasio Seabra, Annibal José Maia.

A reinquerição foi feita em segredo de justiça, assistida pelo professor Castro Rabello, advogado da familia Sergio Cartier.

UM INCIDENTE OCCORRIDO DURANTE A REINQUIRIÇÃO DO SR. GERVASIO SEABRA

O delegado Bellens Porto e o professor Castro Rabello, na residencia do sr. Gervasio Seabra, procediam em segredo a sua reinquirição.

Em meio desta, afflicta appareceu na dependencia onde se realizava a diligencia, mme. Assumpta Seabra, acompanhada de empregados.

O delegado, inqueriu-a, dos motivos de sua presença no aposento, quando havia recommendado, não ser permittida alli a entrada de nenhuma pessoa.

D. Assumpta Seabra, informou á autoridade que recebera communicação que no "hall" do edificio se encontrava uma filha do dr. Sergio Cartier, que desejava falar ao seu esposo.

Mme. Gervasio Seabra, proseguindo affirmou ainda que a moça desejava tirar uma vingança do seu esposo.

O facto preoccupou não só ao dr. Bellens Porto, como ao professor Castro Rabello.

Dadas as providencias que o caso exigia, a policia apurou que não procedia a denuncia, pois no edificio não fôra nenhuma filha do mallogrado advogado.

As alludidas moças não saem de casa desde o dia do passamento do genitor, só o fazendo para assistirem a missa de 7º dia.

Ante o que se passou o sr. Gervasio Seabra, pediu garantias de vida, poz se acha ameaçado de morte.

Foram promettidas providencias.

O GENIO MUSICAL DO FUZILEIRO NAVAL FASCINOU UMA LINDA JOVEN

O PAR FOI ENCONTRADO EM DOCE IDYLIO NO HOTEL RECREIO

Eram companheiros, no Conservatorio Nacional de Musica.

Elle, o fuzileiro naval Eliezer Cesar Segundo, de côr parda, com 24 annos, e ella, a linda senhorinha F. J. P., joven de 17 annos, noiva e residente num dos palacetes da rua Haddock Lobo.

Amante da musica, a joven F. J. P., ao mesmo tempo que se dedicava com afinco aos estudos, cuidava de conhecer os seus collegas, que mais se sobresaiam, na arte musical.

O guapo fuzileiro naval Eliezer Cesar era para a moça, um genio musical.

Era um virtuose. Executava com grande fundo artistico. Era, emfim, um dos primeiros da sua turma.

Em pouco, entre a senhorinha e o naval estava feita a amizade.

Conversa vae, conversa vem, Eliezer Cesar Segundo, como quem dedilha a escala chromatica, declarou o seu amor á moça.

Esta, em tom baixo, num dolce piano, fez sentir ao collega que não era possivel. Era noiva e depois a sua familia não consentiria no seu enlace com elle.

O naval não se impressionou com a resposta da moça e num crescendo, atacou novamente a joven e aguardou numa fermata a resposta.

Depois de preludios varios, a moça deixou o caso **ad-libitum** do naval, ficando então resolvida uma fuga.

No Hotel Alegre, o par foi arrulhar, os seus amores.

A falta da moça foi notada pela sua familia, que resolveu levar o caso ao conhecimento da policia.

Depois de varias diligencias, foi finalmente o casal encontrado no Hotel Recreio e levado para a delegacia do 5º districto.

Ahi, todo o motivo da fuga foi narrado.

O fuzileiro, chamado á ordem, negou-se a reparar o mal feito.

O noivo da senhorinha F. J. P., sabedor da occurrencia, deu o dito por não dito e desappareceu.

O escandalo continua neste pé, esperando a policia que Eliezer Cesar Segundo se resolva a reparar o mal feito.

ASSASSINOU O IRMÃO

Registrou-se mais uma occurrencia deploravel, em que o agente responsavel é o malfadado vicio do alcool.

O facto de que nos occupamos, teve logar na longinqua estrada da Covanca.

O lavrador Balbino Gomes, de algum tempo para cá vinha se embriagando frequentemente, a ponto de despertar providencias da parte do seu irmão, João Gomes.

Na semana proxima finda, por varias vezes foi advertido e na madrugada de domingo, como Balbino surgisse pela estrada da Covanca, cambaleando, completamente embriagado, o seu irmão não se conteve. Censurou-o asperamente. Entre ambos surgiu violenta discussão, tendo Balbino insultado o seu irmão, que tudo fazia para leval-o para o bom caminho.

Cerca de 15 horas de domingo Balbino, que deitara-se após a discussão, levantou-se mal humorado, como sóe acontece após estas bebedeiras.

Encontrou-se logo ao sair do quarto com o irmão e entre ambos surgiu nova contenda.

Inesperadamente, em dado momento da discussão, Balbino saccou de afiada navalha e desferiu violento golpe no pescoço do irmão.

Tombado por terra, todo ensanguentado e contorcendo-se em dores angustiosas João Gomes recebia do irmão, a paga dos seus conselhos.

Pouco depois, expirava, sem receber sequer um auxilio ou tratamento.

As autoridades policiaes do 24º Districto tiveram conhecimento do occorrido, tendo o commissario Raffard comparecido ao local, onde determinou as providencias exigidas pelo caso.

O cadaver do inditoso João Gomes foi removido para o necroterio.

Balbino conseguiu fugir para local ignorado, estando a policia a sua procura.

Resultado Conhecido do Pleito Mineiro

BELLO HORIZONTE, 12 — (União) — E' este o resultado, até agora conhecido, do pleito de 3 de Maio.

Partido Progressista, 139.352, P. R. Mineiro 36.442.

FUMEM

CLUB DOS "200"

Mistura insuperavel

Carteira 800 reis

Caiu do bonde

O DESDITOSO VIAJANTE FALLECEU QUANDO ERA TRANSPORTADO PARA O POSTO CENTRAL DA ASSISTENCIA

Quando o bonde n. 657 da linha "Villa Isabel-Engenho Novo", que era conduzido pelo motorneiro n. 3.675, Manoel Mendes Cardoso, passava pela frente da delegacia do 16º districto, um passageiro que viajava como pingente, foi presa de subito ataque, caindo ao sólo.

Quando era conduzido para o Posto Central da Assistencia o passageiro, que era Vicente Savoso, de 59 annos de edade, casado, de nacionalidade italiana, branco e residente á avenida 28 de Setembro n. 336, veiu a fallecer.

O seu cadaver foi removido para o necroterio.

Teria fugido com o namorado?

O sr. José Pires, residente á rua Luiz Meirelles n. 108, compareceu á delegacia, afim de dar sciencia do desapparecimento de sua filha Alice e solicitar providencias no sentido de ser desvendado o seu paradeiro.

Alice desappareceu de casa dos seus paes, deixando apenas o seguinte bilhete endereçado á sua mãe:

— "Minha mãe, eu vou me embora para nunca mais voltar. — Alice."

O genitor de Alice presume que ella tenha fugido com um seu namorado de nome João de tal.

A policia tomou providencias exigidas pelo caso.

Atropelados

Durante os dias de sabbado e domingo foram atropeladas as seguintes pessoas:

— Georgette Loppec, franceza e moradora á rua Maranguape n. 9, e Joaquim Pinheiro Barbosa, pardo, de 45 annos, solteiro, funccionario publico e morador á rua do Senado n. 7, ambos atropelados por um auto, á equina da avenida Rio Branco com a rua Sete de Setembro. Medicados, retiraram-se.

— João Martins Guerra, pardo, de 28 annos, solteiro, empregado no commercio e morador á rua Chaves Faria n. 58, atropelado por um auto, no Mangue, fallecendo em consequencia dos ferimentos recebidos.

—Naem Coffinas, grego, de 33 annos, solteiro, fiscal da Light, onde tem o n. 409, e morador á avenida Gomes Freire n. 134, 2º andar, atropelado na rua de São Christovão. Recebeu ferimentos no frontal e fractura da clavicula esquerda.

— O pequeno Acrysio Paranhos, orphão, de 11 annos de edade, residente á travessa Affonso n. 15-A, foi colhido por automovel, tendo fallecido instantaneamente.

O cadaver do pequeno foi removido para o necroterio.

CASIMIRAS

NAO COMPREM SEM VER OS PREÇOS E O SORTIMENTO DA CASA ESPECIALISTA:

METRO DE OURO

159, ROSARIO, 159

Roubou o bilhete de Loteria

Até o commissario Carlos de Oliveira, chegou a queixa de que um individuo havia subtraido um bilhete de loteria da agencia de Luiz Ambrosio, situada á rua Engenho de Dentro n. 1.

O bilhete roubado é inteiro e do plano de S. João. O larapio vae tentar a sorte...

Até o dia do sorteio, porém, o commissario conta certo encontral-o.

O auto passou e a victima ficou

Ao transpor hontem a tarde a avenida Rio Branco, em frente á Galeria Cruzeiro, foi colhida por um auto a joven Cassia Pinheiro, de 20 annos, solteira, residente á Ilha do Governador que, soffreu fractura da perna esquerda. A victima depois de convenientemente medicada foi internada no Hospital de Prompto Soccorro.

Imprensado entre um bonde e um auto

Apresentando contusões e escoriações na perna esquerda, foi hontem á noite soccorrido pela Assistencia do Meyer, o joven Moacyr Gonçalves, de 17 annos de edade, funccionario da Directoria Geral dos Correios, morador á rua Celia n. 11, em Cascadura. Moacyr, como tivesse grande pressa, procurou passar a frente de um bonde, ficando entre o mesmo e um automovel que corria na mesma direcção. Depois de medicada, a victima retirou-se.

UM GRANDE AMIGO DO BRASIL

O Embaixador Mora y Araujo e a Sua Proxima Partida Para o Peru'

UMA VISITA DO ILLUSTRE DIPLOMATA AO "DIARIO CARIOCA

Transferido para a Embaixada da Argentina em Lima, seguirá, dentro de poucos dias, para a capital peruana, o sr. Mora y Araujo.

Diplomata illustre e de grande projecção continental a sua permanencia em nosso paiz, durante onze annos, foi um trabalho continuado e fecundo pela maior approximação entre as duas nações amigas.

Embaixador Mora y Araujo

Espirito brilhante e culto, figura altamente representativa da mentalidade argentina, o embaixador Mora y Araujo impoz-se á admiração e á estima da nossa sociedade, que vê com pezar o seu afastamento do paiz.

Hontem, o DIARIO CARIOCA, teve a honra de receber a visita do eminente diplomata, que nos veiu apresentar as suas despedidas.

Mais de 500 Vagas de Professores, em São Paulo

S. PAULO, 12 (União) — Existem, presentemente, vagas, mais de 500 cadeiras de professores primarios e secundarios.

O concurso de habilitação será realizado nesta semana.

Aggredido a machado

Francisco Sacco, de 45 annos de edade, casado, branco, italiano e morador á rua Ourique n. 127, foi hontem medicado no Posto Medico da Penha, por apresentar ferimento a machado na cabeça.

A Apuração do Pleito Carioca

O SR. MOZART LAGO RESPONDE A' REPLICA DO SR. LUIS ARANHA

Recebemos a seguinte carta do sr. Mozart Lago:

"Peço aos prezados collegas que publicaram a réplica do sr. Luiz Aranha a um recurso que interpuz para o Tribunal Regional, a equidade de tambem agasalharem esta tréplica que lhe offereço:

"Tempos atrás, o brilhantissimo sr. Macedo Soares, criticando a obra dos grandes homens do momento, dentro da Revolução, escreveu um formidavel artigo a que deu o titulo, com muita propriedade, de "Balaio de Carangueijos".

Não me admirou, por isso, que o sr. Luiz Aranha, pretendendo responder ás razões com que fundamentei recente recurso ao Tribunal Regional, haja baseado toda sua argumentação, no dever-se contar, **retrospectivamente**, de trás para diante, como andam os carangueijos, e parece que tambem as "carangueijeiras" — o praso de "cinco dias antes da eleição de 3 de maio", indispensaveis para o registro legal do candidato dr. Placido de Mello, e de quantos mais candidatos se desejassem inscrever para aquelle pleito.

Francamente. Semelha-se a brinquedo de criança:

— "Menino, quantos dedos você tem?

— Dez, sim senhor.

— Não senhor, tem onze, olhe (e o marmanjo, babado de goso conta pelos dedos, a partir do pollegar da mão esquerda) — 10, 9, 8, 7, 6 e mais 5 (mostra a mão direita aberta) 11!

O saudoso senador Pereira Lobo, por muito menos que o sr. Aranha, tornou-se immortal...

Mas, deve estar coherente o sr. Luiz Aranha.

O secretario do ministro da Justiça, ali, com a machina de escrever á mão, não tendo achado nenhuma "preceituação" de natureza "especial" para confundir-me, não quiz improvisar nenhuma lei, nenhum decreto que me achatasse, ou que impedisse o Tribunal Regional de julgar o meu recurso.

Limitou-se — pretendendo arrancar o cravo que chimpei á chapa autonomista — a desenvolver um raciocinio, passando de largo sobre os principios geraes do nosso Direito, e até das velhas "Ordenações" em que os mesmos se inspiraram. Nem ao menos o venerando "dies termini, non est computatu in termo", dos romanos mereceu-lhe o menor acatamento.

Para o sr. Luiz Aranha, o Codigo Civil e os regimentos dos tribunaes eleitoraes não decidem, não valem para o entendimento do modo de se contarem os prazos. Estes, devem contar-se, **retrospectivamente**, quando se tratar de registro de candidatos do Partido Autonomista!

E' um modo de ver, um ponto de vista. Mas a mim não interessa. Não sei si interessará ao Tribunal Regional, a que me dirigi, e que certamente ha de preferir, como eu, á opinião do sr. Luiz Aranha, as determinações do seu proprio regimento, e das leis federaes que lhe estão recommendadas, para os casos omissos, pelo proprio Codigo Eleitoral, e sobretudo, a de diversos **accórdãos** do Supremo Tribunal Federal, em cujo regimento tambem o mesmo principio está prescripto. Entre taes **accórdãos**, o sr. Luiz Aranha poderá consultar, na "Revista de Direito Commercial", do dr. Adamastor Lima, á pagina 6, volume 1º, o proferido no aggravo de petição n. 3.183, consagrando mesmo, **expressamente**, como regra de CARACTER GERAL, a que invoquei firmado no artigo 125 do Codigo Civil.

Depois disto, póde o sr. Luiz Aranha ficar-se com tudo o mais, e dizer, como disse, que estava fazendo "**considerações á margem dos factos, pois a verdade é que o Tribunal Regional fixou o prazo para o encerramento do registro ás 17 horas do dia 28, e desse modo o registro do candidato Placido de Mello não póde soffrer contestações**".

E quem foi que deu ao Tribunal Regional, as attribuições já deferidas por lei exclusivamente ao Tribunal Superior de Justiça Eleitoral? Em que lei ou decreto ficou deferida ao Tribunal Regional, competencia para modificar textos de lei, como por exemplo, o artigo 44, n. 6 das "Instrucções", baixadas em 7 de abril, e do proprio decreto 22.364, de 17 de janeiro, ambos do corrente anno, e ambos dispondo que o registro dos candidatos se faria, obrigatoriamente, **ATE' CINCO DIAS ANTES DA ELEIÇÃO?**

E' verdade que tambem eu ouvi falar em resolução, daquella natureza, do Tribunal Regional. E, franqueza, no primeiro momento, não me recordei de que aquelle Tribunal era incompetente para decidir sobre a materia. Recordei-me mais promptamente de Floriano Peixoto, e de certos decretos especiaes como o de n. 21.207, de 28 de março de 1932; recordei-me de que o sr. Salles Filho era director da "Imprensa Nacional", e candidato do Partido Autonomista; recordei-me de que as actas do Tribunal não estavam sendo publicadas em dia no "Boletim Eleitoral".

Fui, então, ao Tribunal Regional, e lá requeri esta certidão, que aqui transcrevo, com o requerimento:

"Exmo. sr. director da Secretaria do Tribunal Regional de Justiça Eleitoral do Districto Federal. — O abaixo-assignado, candidato á Assembléa Constituinte, devidamente registrado nesse Tribunal, precisa, para fins eleitoraes, que v. ex. se digne de mandar certificar junto a esta, em breve relatorio, o seguinte:

I — Se esse Tribunal tomou alguma resolução acerca do disposto no artigo 58, n. 1, do Codigo Eleitoral (praso para registro das listas de candidatos); e na hypothese affirmativa;

II — Em que dia e sessão do mesmo Tribunal foi tomada tal resolução, e se esta foi publicada no "Boletim Eleitoral"; e na hypothese de não ter sido publicada;

III — Como está redigido o accórdão consubstanciando a resolução tomada pelo Tribunal. P. Deferimento. Rio de Janeiro, 5 de julho de 1933. (a.) Mozart Lago.

Despachado o pedido no mesmo dia, o funccionario dr. Julio Pimentel informou, textualmente:

"De accordo com o despacho do sr. director, certifico que revendo as actas das sessões do Tribunal Regional, não encontrei sequer referencias ao numero 1 do artigo 58, do Codigo Eleitoral, sendo certo que nada foi alterado no referido dispositivo. E' o que affirmo, assignando este. Rio de Janeiro, 6 de junho de 1933. (a) **Julio Pimentel**". — Firma reconhecida pelo tabellião Pinheiro Chagas.

O sr. Luiz Aranha não estará equivocado na sua affirmativa sobre tal resolução do Tribunal Regional?

Mas, não devo terminar estas considerações despretenciosas, sem agradecer ao sr. Luiz Aranha, a concessão que me fez, declarando no n. 4º de seu "communicado" aos jornaes:

"4º — Mas cedamos tudo, para argumentar. O sr. Mozart Lago pede a annullação dos votos do segundo turno dados aos candidatos do Partido na cedula synthetica em que figura sómente uma vez o nome do sr. Caldeira Alvarenga, sob o fundamento de estar incluido nessa legenda o nome do sr. Placido de Mello, cujo registo o recorrente considera nullo.

Tratar-se-ia, é bem de ver, de um candidato inexistente e como o Tribunal Superior estabeleceu o maximo e não o minimo, a chapa do Partido Autonomista contaria apenas nove nomes. De duas uma: ou o registo do sr. Placido de Mello é considerado nullo e, portanto, a lista do partido se reduz a nove nomes apenas, ou não é nullo e evidentemente lhe aproveitam aquelles votos, e aos seus companheiros de chapa.

Ainda quando o nome do sr. Placido de Mello apparecesse encabeçando cedulas, os votos seriam contados em segundo turno aos nove restantes, se a cedula fosse synthetica, se, porém, analytica, o voto de primeiro turno recairia no nome que se succedesse ao daquelle candidato, contados os votos do segundo turno para os demais".

Não. Tambem não aceito. Discordo.

A questão que formulei no meu recurso á 2ª Turma Apuradora, contra a apuração da 1ª secção do Realengo é muito mais séria. E' uma questão de interpretação do novo systema eleitoral introduzido em nosso paiz, pelo Codigo em vigor. Ali desenvolvi, em face dos textos legaes, a these de que um systema eleitoral é como uma engrenagem. Não póde funccionar. perfeitamente, com a falta de nenhuma secção, nem sendo qualquer dellas deformadas. As cedulas do Partido Autonomista, sustentei, estavam em desaccordo com a technica de tal systema, eram defeituosas.

A exclusão, pois, do sr. Placido de Mello, da chapa autonomista, não satisfaz o alevantado intuito do meu recurso, em que proclamo a excellencia do systema. O sacrificio do sr. Placido de Mello, pura e simplesmente, numa questão de tal magnitude, lembraria aquella historia de certo cavalheiro que, sabendo-se atraiçoado pela propria mulher, em intimidades que se repetiam no sofá da sala de visitas, para corrigir o abuso, mandou arredar o sofá da sala!...

E mais não digo".

Cruzada Protectora da Casa do Necessitado

Esta instituição recentemente fundada com o fim humanitario de soccorrer o lar do pobre, seus beneficiarios, minorando o quanto possivel a situação de cada um, por mais penosa que seja. A Cruzada receberá todo e qualquer donativo, pedindo de preferencia roupas e generos para a respectiva distribuição.

O mez de julho será denominado o mez do necessitado, no qual a Cruzada iniciará a sua evangelica peregrinação por um bando e outros festivaes para a fundação da Casa do Necessitado.

A commissão fundadora tem recebido muitas adhesões pelos fins a que se destina solicitando por nosso intermedio que seja enviado a sua séde provisoria a rua Marquez Sapucahy 215, todo e qualquer donativo, para este fim, um memrbro da commissão attenderá das 8 ás 11 horas diariamente a qualquer pedido de informação.

PATHE'

HOJE —:— Tel. 4—1492 —:— HOJE

A UNIVERSAL APRESENTA:
UM PROGRAMMA SO' PARA RIR
"OBRIGADO A CASAR"
— com —
Slim Summerville e Zasu Pitts

Complemento: O CAMONDONGO MICKEY em "MEDICO MONSTRO

PATHE' PALACIO

Hoje—Tel. 2-1153—Hoje

A Paramount apresenta:
"Seis dias de amor"
com NANCY CARROLL e GARY GRANT.

:Complemento:
"Por causa de um espirro" (desenho) "Folhas de Album" (orchestra) Jornal Paramount.